УЧРЕДИТЕЛЕН АКТ

на

БАЛКАН ДД СЕРВИЗ" ЕООД

Днес 14.08.2023г.,

Нтрагкан Нтоумповина, наричан по-нататък "ЕДНОЛИЧЕН СОБСТВЕНИК",

състави и подписа този УЧРЕДИТЕЛЕН АКТ на Еднолично дружество с ограничена отговорност, наричано по-нататък "Дружеството", при следните условия:

ОБЩИ ПОЛОЖЕНИЯ

1. (1)Дружеството е еднолично, с ограничена отговорност, учредено съгласно Търгов-ския закон на Република България.

(2) Дружеството е юридическо лице, отделно от имуществото на собственика на капитала.

(3) Дружеството не отговаря за задълженията на собственика, а отговорността на еднолич-ния собственик за задълженията на дружеството е ограничена до размера на уставния капитал.

ФИРМА, СЕДАЛИЩЕ И АДРЕС НА УПРАВЛЕНИЕ

2. (1) Фирменото наименование на дружеството е "БАЛКАН ДД СЕРВИЗ" ЕООД, което се изписва и на латиница: BALKAN DD SERVICE Ltd.

(2) Фирменото наименование на дружеството и адреса на управлението му се посочват във всички негови документи.

Чл. 3. (1) Седалището на дружеството е **област Кюстендил, община Кюстендил, гр. Кюстендил, ул. Македония 24, вхБ, ет 1, ап 17.**

(2) Адресът на управление на дружеството е **област Кюстендил, община Кюстендил, гр. Кюстендил, ул. Македония 24, вхБ, ет 1, ап 17**

ПРЕДМЕТ НА ДЕЙНОСТ

4. Дружеството е с предмет на дейност: проектиране, строителство, специализирани строителни услуги, покупка на стоки или други с цел продажбата им в първоначален, преработен или обработен вид; продажбата на стоки от собствено производство; внос и износ на стоки, търговско представителство и посредничество; комисионни, транспортни услуги в страната и чужбина; спедиционни и превозни сделки; складови сделки; лицензионни сделки; хотелиерски, туристически, рекламни, информационни, програмни и други услуги, лизинг ресторантьорство и други дейности, както и всяка незабранена от закона дейност.

СРОК НА ДОГОВОРА

5. Дружеството се образува за неопределен срок

ОБЩИ ПОЛОЖЕНИЯ

6. Дружеството е самостоятелно юридическо лице по смисъла на българското законодателство и е отделно от съдружниците.
7. Дружеството може да открива клонове и представителства в страната и други държави, съобразно условията на действащото законодателство.
8. Дружеството може да придобива вещи и вещни права, допустими от действащото законодателство и необходими за осъществяване на неговия предмет на дейност. То може да участва в други дружества чрез закупуване на дялове или акции, или като учредител на

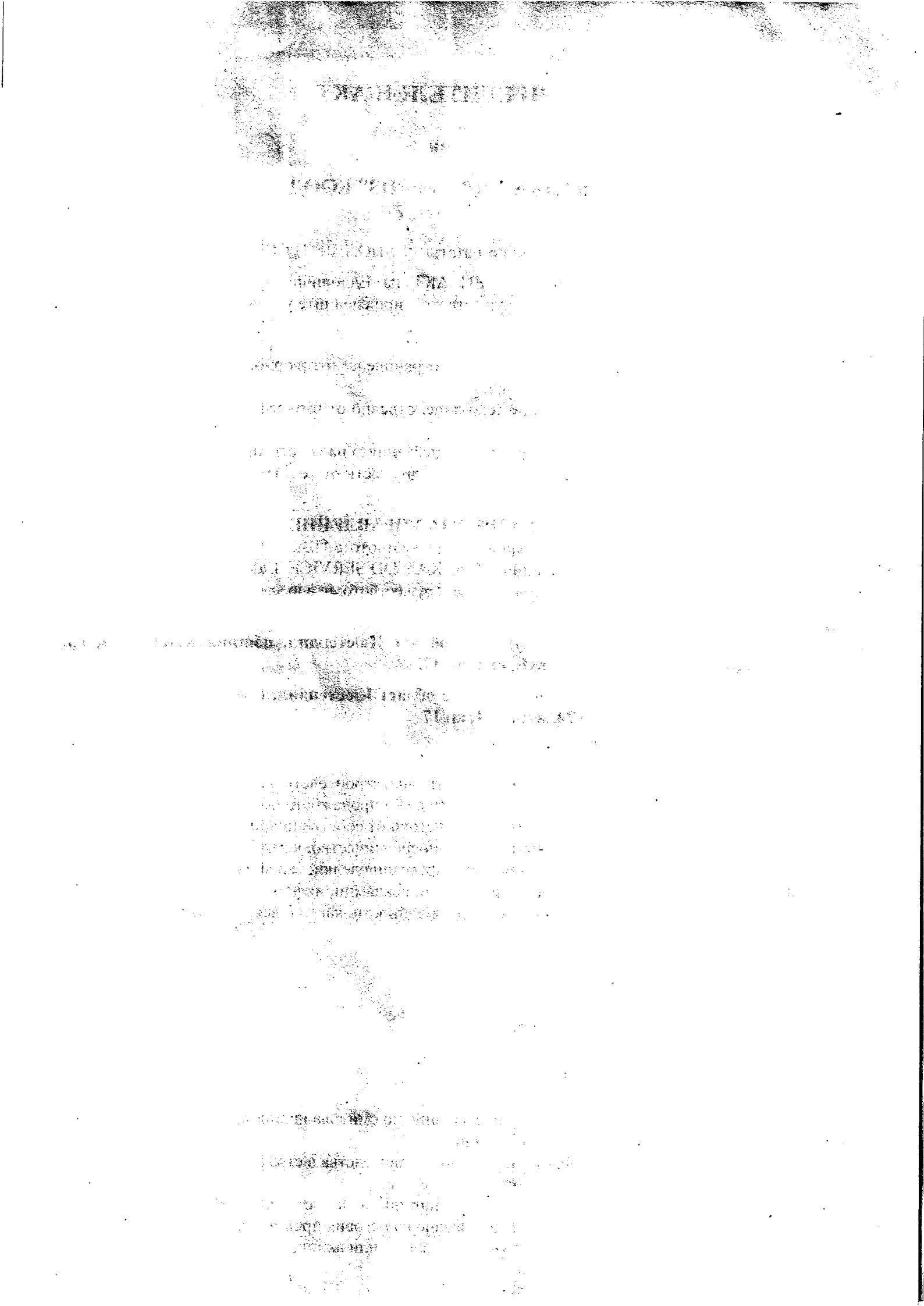

други дружества.

РАЗМЕР НА КАПИТАЛА, ДЯЛОВЕ

9. Капиталът на дружеството се определя в български левове. Неговият размер е 2 /два/ лева, разпределен в 2 /два/ дяла от 1 /един/ лева, всеки.
10. Дяловете на съдружниците са разпределени както следва:
- Нтрагкан Нтоумповина 2 /два/ дяла.
11. Вноските на съдружниците са парични.
12. Капиталът на дружеството към датата на вписване е внесен изцяло – 2 /два/ лева.

РАЗПРЕДЕЛЕНИЕ НА ПЕЧАЛБАТА

13. Реализираната от дружеството печалба ще се разпределя между съдружниците съобразно дяловете им, посочени в чл.10 на този договор.

ПРЕХВЪРЛЯНЕ НА ДРУЖЕСТВЕН ДЯЛ

14. Дружествения дял може да се прехвърля или наследява. Прехвърлянето между съдружници може да се извършва свободно, а на трети лица – с решение на Общото събрание.

ПРИЕМАНЕ НА НОВИ СЪДРУЖНИЦИ

15. Нов съдружник се приема от Общото събрание на съдружниците въз основа на писмена молба. Молбата се разглежда от съдружниците в 30 /тридесет/ дневен срок от датата на постъпване.

УПРАВЛЕНИЕ И ПРЕДСТАВИТЕЛСТВО

16. Дружеството се управлява и представлява от Общото събрание и управителите:
- Нтрагкан Нтоумповина.

ИЗМЕНЕНИЕ НА КАПИТАЛА

17. Капиталът на дружеството може да бъде увеличаван или намаляван само с решение на Общото събрание, взето с пълно единодушие.

ПРАВА И ЗАДЪЛЖЕНИЯ НА СЪДРУЖНИЦИТЕ

18. Всеки съдружник има право:
- да участва в управлението на дружеството;
- да получи дял от печалбата, съответен на дяловото му участие в капитала на дружеството;
- да получава информация за състоянието на дружеството и неговата дейност;
- да проверява отчетната документация на дружеството;
- да иска свикване на Общото събрание.

19. Всеки съдружник е длъжен:
- да внесе дяловата си вноска в сроковете, посочени в този договор;

- да участва в управлението на дружеството чрез общото събрание;
- да пази производствената и търговските тайни на дружеството и да не извършва конкурентна на дружеството дейност, без съгласието на всички останали съдружници;
- да изпълнява решенията на Общото събрание.

ОТГОВОРНОСТ

20. Всеки съдружник отговаря до размера на дела си в общия капитал на дружеството.

БАЛАНС, ПЕЧАЛБИ И ЗАГУБИ

21. Баланс, в който се описва цялото имущество на дружеството, се съставя в края на всяка календарна година. Имуществото представлява общия обем от права и задължения на дружеството в края на календарната година.
22. Частта от печалбата на дружеството, която се разпределя между съдружниците, се определя с решение на Общото събрание.
23. Загубите на съдружниците се определят от проверител и се приемат с допълнителни вноски от всеки съдружник в размер, определен от Общото събрание. Внасянето им става по реда, определен от Търговския закон.

ПРЕДИМСТВА

24. С този договор съдружниците не уговарят предимства за на който и да е от тях пред останалите.

ГЛАСУВАНЕ

25. Всеки съдружник има толкова гласове в Общото събрание на дружеството, колкото дяла от дружествения капитал притежава.

ПРИЛОЖИМ ЗАКОН

26. По въпроси, неуредени в настоящия договор се прилагат разпоредбите на глава XIII, чл. 113 – 157 от Търговския закон, както и останалите действащи в Република България нормативни актове.

Този договор се състави и подписа в пет еднообразни екземпляра с равна сила – по един за всяка от страните, един за банката и един се представи за вписване в търговския регистър на Кюстендилския окръжен съд.

ЕДНОЛИЧЕН СОБСТВЕНИК НА КАПИТАЛА: .....