ИНДИВИДУАЛЕН ГОДИШЕН ФИНАНСОВ ОТЧЕТ
на АМЦСМП ОЧНА КЛИНИКА СВЕТА ПЕТКА АД
за 2016 година

St.Petka
eye hospital

СЪДЪРЖАНИЕ

ИНДИВИДУАЛЕН ОТЧЕТ ЗА ПРИХОДИТЕ И РАЗХОДИТЕ	1
ИНДИВИДУАЛЕН БАЛАНС	2
ИНДИВИДУАЛЕН ОТЧЕТ ЗА СОБСТВЕНИЯ КАПИТАЛ	3
ИНДИВИДУАЛЕН ОТЧЕТ ЗА ПАРИЧНИТЕ ПОТОЦИ	4
ПРИЛОЖЕНИЯ КЪМ ФИНАНСОВИЯ ОТЧЕТ	5
ГОДИШЕН ДОКЛАД ЗА ДЕЙНОСТТА	19
ДОКЛАД НА НЕЗАВИСИМИЯ ОДИТОР	

ИНДИВИДУАЛЕН ОТЧЕТ ЗА ПРИХОДИТЕ И РАЗХОДИТЕ за 2016 година

Наименование на приходите	Приложения	2016 хил.лв.	2015 хил.лв.
Приходи			
Нетни приходи от продажба, в т.ч.:			
Услуги		5 668	4 887
Други		426	62
Общо приходи от оперативна дейност	3	**6 094**	**4 949**
Финансови приходи, в т.ч.:			
Други лихви и финансови приходи	4	54	48
Общо финансови приходи		**54**	**48**
Общо приходи		**6 148**	**4 997**

Наименование на разходите		2016 хил.лв.	2015 хил.лв.
Разходи			
Разходи за материали	5	(757)	(560)
Разходи за външни услуги	6	(1 174)	(497)
Разходи за персонала, в т.ч.:	7	(2 924)	(2 814)
разходи за възнаграждения		(2 793)	(2 698)
разходи за осигуровки		(131)	(116)
Разходи за амортизации	11,12	(113)	(113)
Други разходи	8	(183)	(37)
Общо разходи за оперативна дейност		**(5 151)**	**(4 021)**
Финансови разходи, в т.ч.:			
Разходи за лихви и други финансови разходи		(7)	(4)
Общо финансови разходи		**(7)**	**(4)**
Общо разходи		**(5 158)**	**(4 025)**
Счетоводна печалба за периода преди данъци върху печалбата		**990**	**972**
Разход за данъци от печалбата	9	**(97)**	**(96)**
Нетна печалба за периода		**893**	**876**
Общо разходи и печалба		**6 148**	**4 997**

Приложенията на страници от 5 до 18 са неразделна част от финансовия отчет.

Финансовият отчет на страници от 1 до 18 е одобрен за издаване от Съвета на директорите на 24.03.2017 . и е подписан от:

Представляващ дружеството:
(доц. д-р Тошо Митов д.м.)

Съставител :
(Васил Василев)

Цветомира Радева
0283
Регистриран одитор

ИНДИВИДУАЛЕН СЧЕТОВОДЕН БАЛАНС
към 31.12.2016г.

АКТИВ	Приложения	**2016** хил.лв.	**2015** хил.лв.
Дълготрайни нематериални активи			
Концесии, патенти, лицензии, търговски марки, програмни продукти и други подобни права и активи	10	-	-
		-	-
Дълготрайни материални активи			
Земи и сгради		978	1 043
Машини и оборудване		174	76
Съоръжения и други		7	10
	11	**1 159**	**1 129**
Дългосрочни финансови активи			
Акции и дялове в предприятия от група		6 840	5 340
Предоставени заеми на предприятия от група		1 000	1 000
Дългосрочни инвестиции	12	-	148
		7 840	**6 488**
Отсрочени данъци	13	**5**	**(1)**
Общо нетекущи активи		**9 004**	**7 616**
Текущи активи			
Материални запаси	14	253	222
Търговски вземания	15	64	140
Вземания от предприятия от група	17	34	40
Други вземания	18	4	-
		355	**402**
Парични средства и парични еквиваленти, в т.ч.:			
В каса		190	158
В банки		1 999	2 422
	19	**2 189**	**2 580**
Общо текущи активи		**2 544**	**2 982**
Разходи за бъдещи периоди	20	**6**	**6**
СУМА НА АКТИВА		**11 554**	**10 604**

ПАСИВ	Приложения	**2016** хил.лв.	**2015** хил.лв.
Собствен капитал			
Основен капитал, записан		3 000	3 000
Други резерви		307	307
Натрупана печалба от минали години		6 904	6 028
Нетна печалба за текущата година		893	876
Общо собствен капитал	21	**11 104**	**10 211**
Пасиви			
Текущи пасиви			
Задължения към доставчици и клиенти	22	15	116
Задължения към предприятия от група	22	91	-
Задължения към персонала и социалното осигуряване	23	282	231
Задължения за данъци	24	62	46
		450	**393**
Общо пасиви		**450**	**393**
СУМА НА ПАСИВА		**11 554**	**10 604**

Приложенията на страници от 5 до 18 са неразделна част от финансовия отчет.

Финансовият отчет на страници от 1 до 18 е одобрен за издаване от Съвета на директорите на 24.03.2017 . и е подписан от:

Представляващ дружеството:
(доц. д-р Тошо Митов д.м.)

Съставител :
(Васил Василев)

0283 Цветомира Радева Регистриран одитор

ИНДИВИДУАЛЕН ОТЧЕТ ЗА СОБСТВЕНИЯ КАПИТАЛ за 2016 година

	Приложения	Основен капитал записан	Други резерви	Натрупани печалби		Общо собствен капитал
				Натрупани печалби от минали години	Нетна печалба от текущата година	
		хил.лв.	хил.лв.	хил.лв.	хил.лв.	хил.лв.
Салдо на 1 януари 2016		3 000	307	6 028	876	10 211
Нетна печалба за годината		-	-	-	893	893
Други изменения в собствения капитал		-	-	876	(876)	-
Салдо на 31.12.2016	21	3 000	307	6 904	893	11 104

Приложенията на страници от 5 до 18 са неразделна част от финансовия отчет.

Финансовият отчет на страници от 1 до 18 е одобрен за издаване от Съвета на директорите на 24.03.2017 . и е подписан от:

Представляващ дружеството:
(доц. д-р Тошо Митов д.м.)

Съставител :
(Васил Василев)

ИНДИВИДУАЛЕН ОТЧЕТ ЗА ПАРИЧНИТЕ ПОТОЦИ за 2016 година
към 31.12.2016 г.

	Приложения	2016 хил.лв.	2015 хил.лв.
Парични потоци от оперативна дейност			
Постъпления от клиенти		5 783	4 957
Плащания на доставчици и подизпълнители		(1 968)	(1 064)
Постъпления/Плащания на персонала и за социално осигуряване (нетно)		(2 873)	(2 837)
Парични потоци , свързани с лихви, комисионни, дивиденти и други		(7)	4
Платени данъци върху печалбата		(91)	(60)
Други постъпления/плащания (нетно)		(29)	(32)
Нетни парични потоци от оперативната дейност		**815**	**968**
Парични потоци от инвестиционна дейност			
Покупки/продажби на дълготрайни материални активи (нетно)		233	(20)
Парични потоци от бизнес комбинации - придобивания		(1 500)	-
Нетни парични потоци използвани в инвестиционна дейност		**(1 267)**	**(20)**
Парични потоци от финансова дейност			
Парични потоци свързани с получени или предоставени заеми		-	(1 000)
Лихви, комисионни, дивиденти и други подобни (нетно)		61	-
Нетни парични потоци използвани във финансова дейност		**61**	**(1 000)**
Нетно увеличение на паричните средства и паричните еквиваленти		**(391)**	**(52)**
Парични средства и парични еквиваленти на 01.01.2015		2 580	2 632
Парични средства и парични еквиваленти на 31.12.2016	19	**2 189**	**2 580**

Приложенията на страници от 5 до 18 са неразделна част от финансовия отчет.

Финансовият отчет на страници от 1 до 18 е одобрен за издаване от Съвета на директорите на 24.03.2017 . и е подписан от:

Представляващ дружеството:
(доц. д-р Тошо Митов д.м.)

Съставител :
(Васил Василев)

0283 Цветомира Радева Регистриран одитор

ПРИЛОЖЕНИЯ КЪМ ФИНАНСОВИЯ ОТЧЕТ за 2016 година

1. ИНФОРМАЦИЯ ЗА ДРУЖЕСТВОТО

"АМЦСМП - ОЧНА КЛИНИКА СВЕТА ПЕТКА" АД е регистрирано по фирмено дело № 776 / 2004 г. на Варненски окръжен съд и е със седалище в град Варна, ул. Неофит Бозвели № 13, ап. 26. Предметът на дейност на дружеството е извънболнична специализирана медицинска помощ. През 2016 г. няма извършени промени в предмета на дейност на дружеството.
Настоящият финансов отчет е одобрен от ръководството на 24.03.2017 година.

Дружеството води своето текущо счетоводство и изготвя финансовите си отчети в съответствие с изискванията на българското търговско и счетоводно законодателство. Съгласно Закона за счетоводство дружествата имат възможност да прилагат Международните стандарти за финансови отчети (МСФО) или Националните счетоводни стандарти (НСС). Дружеството не покрива законовите изисквания за задължително прилагане на МСФО, поради което настоящият финансов отчет е изготвен съгласно изискванията на НСС.
Настоящият годишен финансов отчет е изготвен при спазване на принципа на историческата цена.
Годишният финансов отчет е изготвен въз основа на счетоводното предположение за действащо предприятие при прилагане на финансовата концепция за поддържане на собствения капитал.

Към датата на настоящия отчет разпределението на основния капитал е както следва:

Акционери :	Процент притежавани акции към 31.12.2016 г.
Тошо Войчев Митов	86.42
Зита Жак Митова	12.76
Даниела Тошева Гунева	0.82

Предмет на дейност

Основната дейност на **"АМЦСМП - ОЧНА КЛИНИКА СВЕТА ПЕТКА" АД** е извънболнична специализирана медицинска помощ. Медицинските услуги, които се предоставят отговарят на здравните потребности на населението чрез съчетаването на знанията и уменията на лекарите с постиженията на модерната технология. В лечебното заведение се извършва многоспектърна дейност, включваща прецизна диагностика, лазерно и хирургично лечение на всички видове заболявания на очите.

Високия професионализъм и супер модерна техника са само част от предпоставките за успешната дейност на клиниката. Това е най - добрият екип от специалисти по очни болести през последните години, създаден от ръководителя на лечебното заведение.
Със заповед на Министъра на здравеопазването от 2007 г. , **"АМЦСМП ОЧНА КЛИНИКА СВЕТА ПЕТКА" АД**е получила акредитационна оценка "отличен " за цялостна медицинска дейност за срок от 5 години . Съгласно същата заповед медицинският център е оценен с " отличен " за База за следдипломно обучение на магистър - лекари за придобиване на специалност "Очни болести." През 2013 г. акредитационната оценка е подновена за нов 5 годишен срок. С новата заповед **"АМЦСМП - ОЧНА КЛИНИКА СВЕТА ПЕТКА"**е определена и като База за практическо обучение на студенти специалност „ Медицина " и „ Дентална медицина ".

Основни показатели на стопанската среда

Основните показатели на стопанската среда, които оказват влияние върху дейността на Дружеството, за периода 2014-2016 г. :

Показател	2014	2015	2016
БВП в млн.лева	82164	86373	88571
Реален растеж на БВП	2.34%	5.12%	2.54%
Инфлация в края на периода	-1.40%	-0.90%	0.10%
Среден валутен курс на щатския долар за периода	1.47419	1.77084	1.76804
Валутен курс на щатския долар в края на периода	1.60841	1.79007	1.85545
Основен лихвен процент в края на периода	0.01%	0.01%	0.00%
Безработица (в края на периода)	10.60%	7.90%	6.70%

2. ОСНОВНИ ПОЛОЖЕНИЯ ОТ СЧЕТОВОДНАТА ПОЛИТИКА НА ДРУЖЕСТВОТО

2.1. База за изготвяне на финансовия отчет
Финансовият отчет на **"АМЦСМП - ОЧНА КЛИНИКА СВЕТА ПЕТКА" АД** е изготвен в съответствие със Закона за счетоводството и Националните счетоводни стандарти, утвърдени от МС с ПМС No 394/30.12.2015 обнародвано в ДВ бр. 3/12.01.2016 г. и в сила от 01.01.2016 г.

Счетоводството на предприятието се осъществява при съобразяването със следните основни счетоводни принципи: текущо начисляване; действащо предприятие; последователност на представянето и сравнителна информация; предпазливост; начисляване; независимост на отделните отчетни периоди и стойностна връзка между начален и краен баланс; същественост; компенсиране; предимство на съдържанието пред формата; оценяване на позициите; съпоставимост между приходите и разходите; запазване при възможност на счетоводната политика от предходния отчетен период.
Предприятието осъществява счетоводството на основата на документалната обоснованост на стопанските операции и факти, като спазва изискванията за съставяне на документите съгласно действащото законодателство и съобразно спецификата на дейността.
Текущото счетоводно отчитане се организира на база приетия от предприятието индивидуален сметкоплан.

Дружеството води своите счетоводни регистри в български лева (BGN) и изготвя своите официални финансови отчети в съответствие с българското счетоводно законодателство. Данните в годишния финансов отчет (ГФО) са представени в хиляди лева, освен ако не е изрично посочено друго.

2.2. Действащо предприятие

Финансовите отчети на **"АМЦСМП - ОЧНА КЛИНИКА СВЕТА ПЕТКА" АД** се изготвят на основата на изходното предположение за действащо предприятие. В разработените политики ръководството счита, че дружеството ще продължи своята дейност в обозримо бъдеще и ще продължи да функционира като действащо предприятие.

2.3. Сравнителни данни

Дружеството представя сравнителна информация в този финансов отчет за една предходна година.
Когато е необходимо, сравнителните данни се рекласифицират, за да се постигне съпоставимост спрямо промени в представянето в текущата година.

2.4. Функционална и отчетна валута

Отчетната валута на дружеството е българският лев. От 01.07.1997 г. Левът е фиксиран в съответствие със Закона за БНБ към германската марка в съотношение BGN 1:DEM 1, а с въвеждането на еврото като официална валута на Европейския съюз - с еврото в съотношение BGN 1.95583:EUR 1.

Според счетоводната политика на дружеството:

- паричните средства, вземанията и задълженията, деноминирани в чуждестранна валута, се отчитат в левова равностойност на база валутния курс към датата на операцията и се преоценяват на месечна база като се използва официалният курс на БНБ на последния работен ден от месеца. Към края на отчетния период те се представят по заключителния курс на БНБ;

- ефектите от курсовите разлики, свързани с отчитането на сделки в чуждестранна валута по курсове, които са различни от тези, по които първоначално са били признати, се включват в Отчета за приходите и разходите в момента на възникването им, като се третират и представят като "финансови приходи" или "финансови разходи";

- немонетарните отчетни обекти в баланса, първоначално деноминирани в чуждестранна валута, се отчитат във функционалната валута като се прилага историческият обменен курс към датата на операцията и последващо не се преоценяват по заключителен курс.

2.5. Използване на приблизителни счетоводни оценки и предположения

Представянето на финансов отчет съгласно Националните счетоводни стандарти изисква ръководството да направи най-добри приблизителни оценки, начисления и разумно обосновани предположения, които оказват ефект върху отчетените стойности на активите и пасивите, на приходите и разходите, и на оповестяването на условни вземания и задължения към датата на отчета. Тези приблизителни оценки, начисления и предположения са основани на информацията, която е налична към датата на финансовия отчет, поради което бъдещите фактически резултати биха могли да бъдат различни от тях, особено в условията на финансова криза. Обектите, които предполагат по-висока степен на субективна преценка или на сложност, или където предположенията и приблизителните счетоводни оценки са съществени за финансовия отчет, се оповестяват в приложенията към съответните активи и пасиви, респективно приходи и разходи.

Полезен живот на имотите, машините и съоръженията/дълготрайните материални активи.

Финансовото отчитане на имотите, машините и съоръженията включва използването на приблизителни оценки за техните полезни животи и остатъчни стойности, които се базират на преценки от страна на ръководството на Дружеството.

Обезценка на вземанията

Приблизителната оценка за загуби от съмнителни и несъбираеми вземания се прави от ръководството към датата на всеки отчет на индивидуална база. Ако съществуват вземания, при които са констатирани трудности при тяхното събиране, същите подлежат на анализ за определяне на частта от тях, която е реално събираема, а останалата част до номинала на съответното вземане се признава в Отчета за приходите и разходите като "Други разходи".
За вземания, възникнали за периоди над 360 дни, се счита, че има съмнение за потенциалните кредитни загуби, и при наличие на такива, същите се обезценяват на 100%.

Провизии

Провизии се признават, когато Дружеството има настоящо задължение (правно или конструктивно) в резултат на минало събитие, чието бъдещо уреждане е вероятно да породи необходимост от поток на ресурси на предприятието, включващо икономически изгоди, когато на това задължение може да бъде направена надеждна оценка.
Провизиите се оценяват на база най-добра приблизителна преценка за ръководството към датата на финансовия отчет за разходите, необходими за уреждането на съответното задължение.

2.6. Приходи

Приходите в дружеството се признават на база принципа за начисляване и до степента, до която стопанските изгоди се придобиват от дружеството и доколкото приходите могат надеждно да се измерят.

При предоставянето на услуги, приходите се съпоставят със съответстващите им разходи, като се следи за ефективността на различните медицински дейности по обекти на извършване.

2.7. Разходи

Разходите в дружеството се признават в момента на тяхното възникване и на база принципите на начисляване и съпоставимост.

Разходите за бъдещи периоди се отлагат за признаване като текущ разход за периода, през който се изпълняват.

Финансовите приходи и разходи се включват в отчета за приходи и разходи в момента на възникването им и се състоят от: курсови разлики по валутни операции, лихвени приходи и банкови такси .

2.8. Дълготрайни материални активи

Дълготрайните материални активи са представени в счетоводния баланс по цена на придобиване, намалена с натрупаната амортизация и загубите от обезценка.

Първоначално оценяване

При първоначалното признаване дълготрайните материални активи се отчитат по цена на придобиване. Цената на придобиване включва покупната цена, митническите такси и всички преки разходи, необходими за привеждане на актива в работно състояние.

При изграждане на активи, преките за тях разходи са: разходи за подготовка на обектите, разходи за първоначална доставка и обработка, разходите за монтаж, разходи за хонорари на лица, свързани с проектите, невъзстановяеми данъци и други подобни.

Дружеството е определило стойностен праг от 400 лв., под който придобитите активи независимо, че притежават характеристиката на дълготраен актив, се изписват като текущ разход в момента на придобиването им.

Методи на амортизация

Дружеството използва линеен метод на амортизация на дълготрайните материални активи. Полезният живот по групи активи е определен в съответствие с физическото износване, спецификата на оборудването, бъдещите намерения за употреба и предполагаемото морално остаряване и е както следва:

- сгради	- 25 г.;
- съоръжения	- 25 г.;
- машини и оборудване	- 3.33-5 г.;
- компютърна техника	- 2 г.;
- транспортни средства	- 4 г.;
- стопански инвентар	- 6.67 г.

Обезценка на активи

Балансовите стойности на дълготрайните материални активи подлежат на преглед за обезценка, когато са налице събития или промени в обстоятелствата, които показват, че балансовата стойност би могла да се отличава трайно от възстановимата им стойност. Ако са налице индикатори, че приблизително определената възстановима стойност е по-ниска от тяхната балансова стойност, то последната се коригира до възстановимата стойност на активите. Възстановимата стойност на дълготрайните материални активи е по-високата от двете: нетна продажна цена или стойност в употреба. Загубите от обезценка се отчитат в Отчета за приходи и разходи към "разходи за амортизация". Дълготрайните материални активи се отписват от Баланса, когато се извадят трайно от употреба и не се очакват от тях бъдещи икономически изгоди или се продадат. Приходите и разходите, предизвикани от продажбата им се посочва съответно в „други приходи от дейността" и "други разходи от дейността" на лицевата страна на Отчета за приходи и разходи.

Последващи разходи

Последващите разходи по ДМА се капитализират (увеличават стойността им), когато водят до увеличаване на икономическите изгода от използването на съответния актив, за който са извършени, както и полезния живот на неговото използване. Всички останали последващи разходи под формата на ремонт и други подобни, се отчитат като текущи.

Временното извеждане от употреба на дълготрайните материални активи се прилага по отношение на активи, които не се ползват в дейността на предприятието за период, не по-кратък от 12 (дванадесет) месеца.

За периода на консервация на активите не се начислява амортизация.

Към консервация на дълготрайни материални активи се пристъпва на база икономически обосновано решение за консервацията, план с конкретни процедури за осъществяването и, както и изискванията, при изпълнението на които ще се осъществи повторното въвеждане на активите в употреба, както и прогноза за осъществяването на тези изисквания.

2.9. Нематериални активи

Дълготрайните нематериални активи са представени в счетоводния баланс по цена на придобиване, намалена с натрупаната амортизация и загубите от обезценка. В техния състав са включени лицензии за програмни продукти, използвани в дружеството - по цена на придобиване и права върху интелектуална собственост.

В дружеството се прилага линеен метод на амортизация на дълготрайните нематериални активи при определен полезен живот от 2 г., освен ако не е уговорен конкретен срок за ползване на актива.

Балансовата стойност на дълготрайните нематериални активи подлежи на преглед за обезценка, когато са налице събития или промени в обстоятелствата, които посочват, че балансовата стойност би могла да надвишава възстановимата им стойност. Загубите от обезценка се отчитат в Отчета за приходи и разходи към "разходи за амортизация".

2.10. Инвестиционни имоти

Инвестиционни имоти са тези имоти, които дългосрочно се държат от дружеството за получаване на приходи от наеми или за увеличаване стойността на капитала. Те са представени в счетоводния баланс по цена на придобиване, намалена с натрупаната амортизация и загубите от обезценка. Реализираните приходи от инвестиционни имоти се представят в Отчета за приходи и разходи в статията "други приходи". Полезният им живот е определен съобразно тяхното предназначение и е 25 години, като начислените разходи за амортизации, по линейния метод, се отнасят в намаление на получените приходи от наеми. Инвестиционните имоти се отписват от счетоводния баланс, когато се извадят трайно от употреба и не се очакват от тях бъдещи стопански изгоди. Трансфери от и към групата "инвестиционни имоти" се прави, когато има промяна във функционалното предназначение и цели на даден имот.

2.11. Материални запаси

Материалните запаси се отчитат по по-ниската от: цена придобиване и нетната реализируема стойност. Всички доставни разходи, които включват покупната цена, вносни мита и такси, транспортни разходи, невъзстановяеми данъци и други разходи, които допринасят за привеждане на медикаментите и материалите в готов вид за тяхното използване, формират тяхната цена на придобиване. Избраната база за разпределяне на непреките производствени разходи в себестойността на отделните дейности е пряк труд на лицата заети при осъществяването им. Разходите за организация и управление се разпределят на база преки разходи по осъществени дейности.

При употребата на материалните запаси се използва методът на средно претеглена цена. Нетната реализируема стойност представлява приблизително определената продажна цена на даден актив в нормалния ход на стопанска дейност, намалена с приблизително определените разходи по довършване в търговски вид на този актив и приблизително определените разходи за реализация. В края на всеки отчетен период материалните запаси се тестват за обезценка.

Към всеки следващ период се прави нова оценка на нетната реализуема стойност. Когато условията, довели до снижаване на материалните запаси под тяхната себестойност, вече не са налице или когато има ясно доказателство за увеличение в нетната реализуема стойност заради промяна в икономическите обстоятелства, сумата на обезценката се възстановява така, че новата балансова сума е по-ниската от себестойността и преразгледаната нетна реализуема стойност.

Сумата на всяка обезценка на МЗ до нетната им реализуема стойност, както и всички загуби от МЗ се признават като разходи за периода на обезценката или на възникването на загубите. Сумата на евентуалното обратно възстановяване на стойността на обезценката на МЗ, възникнала в резултат на увеличението на нетната реализуема стойност, се признава като намаляване на сумата на признатите разходи за МЗ през периода, през който възстановяването е възникнало.

2.12. Търговски и други вземания

Търговските вземания се представят и отчитат по стойността на оригинално издадената фактура, намалена с размера на обезценката за несъбираеми суми.

Приблизителната оценка за съмнителни и несъбираеми вземания се прави, когато за събираемостта на цялата сума съществува висока несигурност. Несъбираемите вземания се изписват, когато се установят правните основания за това или когато дадено търговско вземане се прецени като напълно несъбираемо. Изписването става за сметка на формирания коректив за обезценки. Загубите от обезценки на вземания се включват в Отчета за приходи и разходи към "други разходи".

Като краткосрочни се класифицират вземания, които са:

- без фиксиран падеж;
- с фиксиран падеж и остатъчен срок до падежа до една година от датата на финансовия отчет.

Сделките в чужда валута се отчитат по валутния курс, обявен за датата на сделката. Към датата на баланса те се преоценяват в лева по заключителния валутен курс на БНБ за съответната валута. Всички разлики се признават в Отчета за приходите и разходите.

2.13. Парични средства и парични еквиваленти

Паричните средства и еквиваленти включват касовите наличности и разплащателните и депозитни сметки в банки.

За целите на изготвянето на Отчета за паричните потоци, паричните постъпления от клиенти и паричните плащания към доставчици са представени брутно, с включен ДДС (20%).

Паричните еквиваленти са краткосрочни, лесно обратими високоликвидни вложения, които съдържат незначителен риск от промяна в стойността им.
Паричните средства се оценяват по номинална стойност. Паричните средства във валута се представят по заключителния курс на БНБ към 31.12.
Сделките в чуждестранна валута се вписват първоначално като към сумата на чуждестранната валута се прилага централния курс на Българска Народна Банка към датата на сделката. Курсовите разлики, възникващи при уреждането на тези парични позиции или при отчитането на тези парични позиции при курсове, различни от тези, по които са били заведени, се отчитат като финансови приходи или финансови разходи за периода, в който възникват.

2.14. Задължения към доставчици и други задължения

Задълженията към доставчици и други задължения се отчитат по историческа цена, която е справедливата цена, която ще бъде платена за получени стоки и услуги, фактурирани или не на Дружеството.

Текущите задължения се начисляват при тяхното възникване. Задълженията във валута се преоценят по заключителния курс на БНБ за съответната валута към датата на съставяне на финансовия отчет.
След първоначалното признаване търговските и други задължения се отчитат по себестойност.
Като краткосрочни се класифицират задължения, които са:
• без фиксиран падеж;
• с фиксиран падеж и остатъчен срок до падежа до една година от датата на финансовия отчет.
Като дългосрочни се класифицират задължения, които са с фиксиран падеж и остатъчен срок до падежа над една година от датата на съставяне на финансовия отчет.

2.15 Лизинг

Експлоатационен лизинг

Лизингодател

Лизинг, при който наемодателят продължава да притежава съществената част от всички рискове и стопански изгоди от собствеността върху дадения актив се класифицира като експлоатационен лизинг.
Поради това активът не се изключва от баланса на лизингодателя.
Приходите от оперативния лизинг се признават в Отчета за приходите и разходите като постъпления от продажби в текущия период. Начислените разходи за амортизации се отразяват за сметка на постъпленията от наема по съответния лизингов договор.

2.16. Пенсионни и други задължения към персонала по социалното и трудово законодателство

Съгласно българското законодателство дружеството е задължено да плаща вноски във фондовете за социално и здравно осигуряване. Размерът на вноските се определя от Кодекса за социалното осигуряване и Закона за здравното осигуряване - въз основа на доходите за периода. Трудовите отношения с работниците и служителите с дружеството, в качеството на работодател, се основават на разпоредбите на Кодекса на труда и разпоредбите на действащото осигурително законодателство.

Размерите на осигурителните вноски се утвърждават със Закона за бюджета на ДОО и Закона за бюджета на НЗОК за съответната година. Вноските се разпределят между работодателя и осигуреното лице в съотношение, което се променя ежегодно и е определено в чл.6, ал.3 от Кодекса за социално осигуряване (КСО).

Общият размер на вноската за фонд "Пенсии", ДЗПО, фонд "ОЗМ", фонд "Безработица" и здравно осигуряване през 2015 -2016. г., е както следва:

* за периода 01.01.2015 г. - 31.12.2015 г.
- за работещите при условията на трета категория труд 30.30% (разпределено в съотношение работодател/осигурено лице 60:40).
* за периода 01.01.2016 г. - 31.12.2016 г.
- за работещите при условията на трета категория труд 30.30 %, разпределени както следва : 40% за сметка на осигуреното лице и 60% за сметка на осигурителя.

Осигурителните и пенсионни планове, прилагани от дружеството в качеството му на работодател, се основават на българското законодателство и са планове с дефинирани вноски. При тези планове работодателят плаща месечно определени вноски в държавните фондове "Пенсии", фонд "Общо заболяване и майчинство", фонд "Безработица", фонд "Трудова злополука и професионална болест", както и за допълнително задължително пенсионно осигуряване (универсални и професионални пенсионни фондове) - на база фиксираните по закон проценти (посочени по-горе) и няма друго допълнително правно или конструктивно задължение за доплащане във фондовете в бъдеще. Аналогично са задълженията по отношение на здравното осигуряване.

Краткосрочни доходи

Краткосрочните доходи за персонала под формата на възнаграждения, бонуси и социални доплащания и придобивки (изискуеми в рамките на 12 месеца след края на периода, в който персоналът е положил труд за тях или е изпълнил необходимите условия), се признават като разход в Отчета за приходи и разходи в периода, в който е положен трудът за тях или са изпълнени изискванията за тяхното получаване, и като текущо задължение (след приспадане на всички платени вече суми и полагащи се удръжки) в размер на недисконтираната им сума. Дължимите от Дружеството вноски по социалното и здравно осигуряване се признават като текущ разход и задължение в недисконтиран размер, заедно и в периода на начисление на съответните доходи, с които те са свързани.

Към датата на годишния финансов отчет Дружеството прави оценка на очакваните разходи по натрупващите се компенсируеми отпуски, която се очаква да бъде изплатена като резултат от неизползваното право на натрупан отпуск. В оценката се включват приблизителната преценка в недисконтиран размер на разходите за самите възнаграждения и разходите за вноски по задължителното обществено осигуряване, които работодателят дължи върху тези суми.

Доходи при напускане

Съгласно разпоредбите на Кодекса на труда, работодателят има задължение да изплати при прекратяване на трудовия договор, преди пенсиониране, обезщетения за:

- неспазено предизвестие - брутното трудово възнаграждение за един месец;
- поради закриване на предприятието или част от него, съкращаване в щата, намаляване обема на работа и спиране на работа за повече от 15 дни и др. - брутното трудово възнаграждение за един месец;
- при прекратяване на трудовия договор поради болест - обезщетение в размер на 2 брутни месечни работни заплати;
- за неизползван платен годишен отпуск - за съответните години за времето, което се признава за трудов стаж.

Дружеството признава задължения към персонала по доходи при напускане преди настъпване на пенсионна възраст, когато е демонстриран обвързващ ангажимент, на база анонсиран план, да се прекрати трудовият договор със съответните лица без да има възможност да се отмени, или при формалното издаване на документите за доброволно напускане.

2.17. Основен/акционерен капитал

Основният капитал, на **"АМЦСМП - ОЧНА КЛИНИКА СВЕТА ПЕТКА" АД**, представлява капиталът на Дружеството, който е регистриран и не подлежи на разпределение.
Съгласно изискванията на Търговския закон и устава, дружеството е длъжно да формира и фонд "Резервен", като източник на фонда е една десета от печалбата, която се отделя, докато средствата във фонда достигнат една десета от номиналната стойност на капитала.Средствата на фонда могат да се използват само за покриване на годишната загуба и на загуби от предходни години.

Натрупани печалби и загуби от минали години

Същите се посочват в Счетоводния баланс отделно от другите статии като неразпределена печалба, съответно непокрита загуба от минали години.

Текущ финансов резултат

Признатите за отчетния период приходи и разходи се включват в Отчета за приходите и разходите при определяне на печалбата или загубата за отчетния период, освен ако счетоводен стандарт изисква или позволява друго.

2.18. Данъчни задължения

Текущите данъци върху печалбата са определени в съответствие с изискванията на българското данъчно законодателство - Закона за корпоративното подоходно облагане. Номиналната данъчна ставка за 2016 г. е 10% (2015 г.: 10%).

Отсрочените данъци се определят чрез прилагане на балансовия пасивен метод, за всички временни разлики към датата на финансовия отчет, които съществуват между балансовите стойности и данъчните основи на отделните активи и пасиви.

Отсрочените данъчни пасиви се признават за всички облагаеми временни разлики.
Текущи данъчни задължения са задълженията на предприятието във връзка с прилагането на данъчното законодателство.

Отсрочените данъчни активи се признават за всички намаляеми временни разлики и за неизползваните данъчни загуби, до степента, до която е вероятно те да се проявят обратно и да бъде генерирана в бъдеще достатъчна облагаема печалба или да се проявят облагаеми временни разлики, от които да могат да се приспаднат тези намаляеми разлики, с изключение на разлики, породени от първоначално признаване на актив или пасив, който не е засегнал счетоводната или данъчната печалба (загуба) към датата на операция.
Отсрочените данъци, свързани с обекти, които са отчетени директно в собствения капитал или друга балансова позиция, също се отчитат директно към съответния капиталов компонент или балансовата позиция.

Балансовата стойност на всички отсрочени данъчни активи и пасиви се преглежда на всяка дата на финансовия отчет и се редуцира до степента, до която е вероятно те да се проявят обратно и да се генерира достатъчно облагаема печалба или да се проявят през същия период облагаеми временни разлики, от които те могат да бъдат приспаднати.

Отсрочените данъчни активи и пасиви се оценяват на база данъчните ставки, които се очаква да се прилагат за периода, през който активите ще се реализират, а пасивите ще се уредят (погасят), на база данъчните закони, които са в сила или в голяма степен на сигурност се очаква да са в сила. За 2016 г. се прилага ставка от 10% (2015 г.: 10%).

2.19 Политика по отношение на Фундаментални грешки и промени в счетоводната политика

Фундаментални грешки са тези, които са свързани с предходни периоди и имат такова значение, че финансовият отчет за един или повече предходни периоди вече не може да се счита за достоверен към датата на неговото публикуване. Отчитат се през текущия период чрез увеличаване или намаляване на финансовия резултат от минали години .
Промяната в счетоводната политика се прилага с обратна сила и се отразява като корекция във финансовия резултат от минали години. Промените и в двата случая водят до преизчисляване на сравнителната информация в елементите на годишния финансов отчет. Разликата от преизчисляване на разходите за данъци в Отчета за приходи и разходи за предходния период се посочва като корекция на финансовия резултат за периода, за който се отнасят.

2.20 Политика по отношение на Събитията след датата на баланса

Събитията след датата на баланса са събития, настъпили между датата на годишния финансов отчет и датата, на която този отчет е одобрен от управляващия орган на дружеството за публикуване, независимо от това дали са благоприятни или неблагоприятни за дружеството. Тези събития биват коригиращи и некоригиращи.
Коригиращи са тези събития, които доказват условия, съществуващи на датата на годишния финансов отчет. При наличие на коригиращи събития, дружеството коригира признатите суми или признава суми, които не са били признати.
Некоригиращи са тези събития, които са показателни за условия, настъпили след датата на годишния финансов отчет. Некоригиращите събития само се оповестяват, без да се коригират вече признати суми и без да се признават допълнително суми.

2.21 Свързани лица

Свързани лица са лица, едно от които е в състояние да контролира другото или да упражнява върху него значително влияние при вземането на решения. Те могат да бъдат юридически и физически лица, в това число и управленски персонал.
Сделките между свързани лица, включително и прехвърлянето на активи и/или на пасиви между тях, не се отличават от тези осъществявани между несвързани лица.

2.22 Отчет за собствения капитал

Изменението в собствения капитал на предприятието между датите на два счетоводни баланса отразява увеличението или намалението в неговите нетни активи през периода. Освен промените в резултат на операции със собствениците, изменението в собствения капитал през периода представя общата сума на печалбите или загубите през този период, независимо от това дали те са признати в Отчета за приходите и разходите или директно в собствения капитал.

2.23 Отчет за паричния поток

Предприятието отчита и представя паричните си потоци по прекия метод, съгласно който потоците от различните видове сделки се отразяват в отделните дейности по основни класове брутни парични постъпления и брутни парични плащания за отчетния период.
Паричните потоци се класифицират като парични потоци от:
• основна дейност;
• инвестиционна дейност;
• финансова дейност.
Инвестиционните и финансовите сделки, които не изискват използването на парични средства, се изключват от Отчета за паричните потоци.
За целите на изготвянето на отчета за паричните потоци :
- паричните постъпления от клиенти и плащания към доставчици са представени брутно, с включен ДДС /20 %/;
- паричните потоци от лихви, дивиденти и сходни на тях се категоризират като произтичащи от основна, инвестиционна или финансова дейност в зависимост от конкретния случай;
- паричните потоци, произтичащи от сделки в чужда валута, се оценяват в левове по реда на НСС 21;
- краткосрочно блокираните средства се третират като парични средства и парични еквиваленти;
- по отношение на лизинговите договори - плащанията по лизинговите договори, се представят като парични потоци от финансова дейност;
- паричните потоци, произтичащи от данъци от печалбата, се представят в основната дейност.
При изготвянето на ОПП, предприятието съблюдава спазването на равенство,
за посочените суми в началото и в края на периода за групата на паричните средства в Счетоводния баланс.

3. НЕТНИ ПРИХОДИ ОТ ПРОДАЖБИ

	2016	2015
	хил.лв.	хил.лв.
Услуги	5 668	4 887
Други	426	62
Общо	**6 094**	**4 949**

Другите приходи включват:

	2016	2015
	хил.лв.	хил.лв.
Наеми	36	46
Обучение	-	1
Приходи от финансирания	8	13
Продажба на дълготрайни активи	380	-
Подобрения на наети активи	-	2
Други	2	-
Общо	**426**	**62**

Приходите от услуги по обекти са както следва:

	2016	2015
Очна клиника град Варна	хил.лв.	хил.лв.
Приходи от медицински услуги, в т.ч.:	4 657	3 927
- прегледи	784	718
- хирургични операции	2 607	2 207
- лазерни операции	1 239	981
- крослинкинг	27	21
Приходи от РЗОК	615	613
Оптика Скайт град Ямбол		
Приходи от медицински услуги, в т.ч.:	5	3
- прегледи	5	3
Медицински център Визио град Благоевград		
Приходи от медицински услуги, в т.ч.:	11	22
- прегледи	-	8
- лазерни операции	11	14
Очен медицински център град Пловдив		
Приходи от медицински услуги, в т.ч.:	191	133
- прегледи	81	81
- лазерни операции	105	46
- крослинкинг	5	6
Приходи от РЗОК	41	41
Медицински център град Велико Търново		
Приходи от медицински услуги, в т.ч.:	87	86
- прегледи	87	86
Приходи от РЗОК	61	62
Общо	**5 668**	**4 887**

4. ФИНАНСОВИ ПРИХОДИ

	2016	2015
	хил.лв.	хил.лв.
Лихви от банкови институции	4	8
Лихви върху заеми на предприятия от група	50	40
	54	**48**

5. РАЗХОДИ ЗА МАТЕРИАЛИ

Разходите за материали включват:

	2016	2015
	хил.лв.	хил.лв.
Основни материали, в т.ч.:	720	549
- лекарства и медицински консумативи	576	490
Горивни материали	-	1
Резервни части	1	3
Други	36	7
Общо	**757**	**560**

6. РАЗХОДИ ЗА ВЪНШНИ УСЛУГИ

Разходите за външни услуги включват:

	2016	2015
	хил.лв.	хил.лв.
Съобщителни услуги	18	16
Абонамент	62	71
Охрана	2	1
Наеми	843	234
Вода	3	2
Реклама	18	22
Текущ ремонт	11	5
Лабораторни изследвания	4	-
Пране	21	-
Стерилизация	9	-
Осветление и отопление	128	83
Извозване на опасни отпадъци	9	-
Одиторски услуги	9	9
Обучения	1	3
Застраховки	3	3
Данъци и такси	7	8
Данък сгради, данък МПС	5	5
Консултантски услуги	4	9
Други	17	26
Общо	**1 174**	**497**

7. РАЗХОДИ ЗА ПЕРСОНАЛА

Разходите за персонала включват:

	2016	2015
	хил.лв.	хил.лв.
Възнаграждения и заплати	2 793	2 698
Вноски по социалното осигуряване	95	84
Вноски по здравно осигуряване	36	32
Общо	**2 924**	**2 814**

8. ДРУГИ РАЗХОДИ

Другите разходи включват:

	2016	2015
	хил.лв.	хил.лв.
Командировки	19	21
Балансова стойност на продадените ДМА	152	-
Представителни разходи	5	7
Други	7	9
Общо	**183**	**37**

9. ДАНЪЧНО ОБЛАГАНЕ

Основните компоненти на разхода на данъци върху печалбата за годините, завършващи на 31 декември са:

	2016	2015
	хил.лв.	хил.лв.
Данъчна печалба за годината по данъчна декларация	1 050	994
Текущ разход за данъци върху печалбата за годината - 10% (2015 г.:10%)	104	98
Отсрочени данъци върху печалбата, свързани с възникване и обратно проявление на временни разлики	(7)	(2)
Общо разход за данъци върху печалбата, отчетени в Отчета за приходи и разходи	**97**	**96**

10. НЕМАТЕРИАЛНИ АКТИВИ

	2016	2015
	хил.лв.	хил.лв.
Салдо в началото на периода	**8**	**8**
Придобити през годината	**-**	**-**
Натрупана амортизация в началото на годината	**8**	**7**
Начислена за периода амортизация	**-**	**1**
Балансова стойност в края на годината	**-**	**-**

11. МАТЕРИАЛНИ АКТИВИ

	Земи и сгради		Машини и оборудване		Съоръжения и други		Материални активи в процес на изграждане	
	2016 хил.лв.	2015 хил.лв.	2016 хил.лв.	2015 хил.лв.	2016 хил.лв.	2015 хил.лв.	2016 хил.лв.	2015 хил.лв.
Отчетна стойност								
Салдо в началото на периода	1 465	1 465	2 243	2 227	290	286	-	-
Придобити	-	-	143	16	4	4	-	-
Отписани	11	-	80	-	-	-	-	-
Салдо в края на периода	1 454	1 465	2 306	2 243	294	290	-	-
Натрупана амортизация								
Салдо в началото на периода	422	368	2 167	2 129	280	269	-	-
Начислена амортизация за годината	54	54	45	38	7	11	-	-
Отписана амортиазция за годината	-	-	80	-	-	-	-	-
Салдо в края на периода	476	422	2 132	2 167	287	280	-	-
Балансова стойност в края на периода	**978**	**1 043**	**174**	**76**	**7**	**10**	**-**	-

Отчетна стойност на напълно амортизирани активи към 31 декември	**2016** хил.лв.	**2015** хил.лв.
Машини, съоръжения и оборудване	**2 046**	**2 053**
Транспортни средства	**103**	**103**
Офис обзавеждане	**128**	**86**
Компютри	**44**	**42**
Програмни продукти	**7**	**7**
Общо	**2 328**	**2 291**

12. ДЪЛГОСРОЧНИ ФИНАНСОВИ АКТИВИ

Дялове в предприятия от група

	2016 хил.лв.	**2015** хил.лв.
Салдо в началото на периода	**5 340**	**5 340**
Придобити през годината дялове	**1 500**	**-**
Салдо в края на периода	**6 840**	**5 340**

Предоставени заеми на предприятия от група

	2016 хил.лв.	**2015** хил.лв.
Салдо в началото на периода	1 000	-
Предоставени заеми през годината	**-**	**1 000**
Салдо в края на периода	**1 000**	**1 000**

Предоставеният заем е към "СВЕТА ПЕТКА ИНВЕСТМЪНТ" ООД.

Дългосрочни инвестиции

Като дългосрочни финансови активи е класифициран инвестиционен имот представляващ сграда, която Дружеството отдава под наем на "АМЦСМП СВЕТА ПЕТКА" ООД. През текущия период дружеството е отписало инвестиционния имот в следствие на продажба.

	2016	2015
	хил.лв.	хил.лв.
Отчетна стойност		
Салдо в началото на периода	**233**	**233**
Отписани дългосрочни инвестиции	233	-
Салдо в края на периода	**-**	**233**
Натрупана амортизация		
Салдо в началото на периода	**85**	**76**
Начислена амортизация за годината	7	9
Отписана амортизация за годината	92	-
Салдо в края на периода	**-**	**85**
Балансова стойност в края на периода	**-**	**148**

13. ОТСРОЧЕНИ ДАНЪЦИ

	2016	2015
	хил.лв.	хил.лв.
Неизползвани отпуски	7	(1)
Амортизационни отчисления	(2)	-
Общо	**5**	**(1)**

14. МАТЕРИАЛНИ ЗАПАСИ

	2016	2015
	хил.лв.	хил.лв.
Суровини и материали, в т.ч.:	253	222
- медикаменти и лекарства	252	121
- резервни части и консумативи	-	99
- постелен инвентар и работно облекло	1	2
Предоставени аванси	-	-
Общо	**253**	**222**

15. ТЪРГОВСКИ ВЗЕМАНИЯ

	2016	2015
	хил.лв.	хил.лв.
Вземания от клиенти	3	16
Вземания от свързани лица	4	67
РЗОК	57	57
Общо	**64**	**140**

16. СДЕЛКИ СЪС СВЪРЗАНИ ЛИЦА

Свързано лице	**Вид на свързаност**
в т.ч. с обороти за периода:	
"АМЦСМП СВЕТА ПЕТКА" ООД	Дружество свързано чрез общи собственици
"СВЕТА ПЕТКА ИНВЕСТМЪНТ" ООД	Дружество, собственост 67%
"ОПТИКА СВЕТА ПЕТКА" ЕООД	Дружество свързано чрез общи собственици
"СКАЙТ" ЕООД	Дружество свързано чрез общи собственици
"АМЦСМП СВЕТА ПЕТКА АЙ КЕЪР" ЕООД	Дружество свързано чрез общи собственици
без обороти за периода:	
"СКАЙТ 2" ЕООД	Дружество свързано чрез общи собственици
"СКАЙТ 3" ЕООД	Дружество свързано чрез общи собственици

Продажби на свързани лица

	2016	2015
	хил.лв.	хил.лв.
Наеми	3	45
Продажба на ДМА	380	-
Абонамент	1	-
Услуги, в т.ч.:	254	803
- лазерни операции	240	788
- кроплинкинг	9	15
- прегледи	5	-
	638	**848**

Доставки от свързани лица

	2016 хил.лв.	2015 хил.лв.
Доставка на материали	425	320
Разходи за материали	8	6
Разходи за наеми	817	193
Разходи за осветление и отопление	115	30
Разходи за съобщителни услуги	5	1
Разходи за вода	3	1
Други разходи за външни услуги	21	4
	1 394	**555**

Условията, при които са осъществявани сделките, не се отклоняват от пазарните за подобен вид сделки.

17. ВЗЕМАНИЯ ОТ ПРЕДПРИЯТИЯ ОТ ГРУПА

	2016 хил.лв.	2015 хил.лв.
Лихви върху заеми свързани лица	34	40
Общо	**34**	**40**

18. ДРУГИ ВЗЕМАНИЯ

	2016 хил.лв.	2015 хил.лв.
Надвнесени данъци и осигуровки	4	-
Общо	**4**	**-**

19. ПАРИЧНИ СРЕДСТВА И ПАРИЧНИ ЕКВИВАЛЕНТИ

	2016 хил.лв.	2015 хил.лв.
Касова наличност	190	158
Разплащателни и депозитни сметки	1 999	2 422
Общо	**2 189**	**2 580**

Паричните средства и паричните еквиваленти са разпределени в лева и валута, както следва:

	2016 хил.лв.	2015 хил.лв.
Касова наличност в лева	190	158
Разплащателни сметки в лева	1 983	2 202
Разплащателни сметки във валута (EUR)	16	12
Депозити в лева	-	208
	2 189	**2 580**

20. РАЗХОДИ ЗА БЪДЕЩИ ПЕРИОДИ

	2016 хил.лв.	2015 хил.лв.
Нефинансови раходи, в т.ч.:	6	6
- абонаменти	5	5
- застраховки	1	1
- други	-	-
Общо	**6**	**6**

21. СОБСТВЕН КАПИТАЛ

	2016 хил.лв.	2015 хил.лв.
Основен капитал	3 000	3 000
Резерви	307	307
Неразпределена печалба	6 904	6 028
Нетна печалба за годината	893	876
Общо	**11 104**	**10 211**

22. ЗАДЪЛЖЕНИЯ КЪМ ДОСТАВЧИЦИ И КЛИЕНТИ

	2016 хил.лв.	2015 хил.лв.
Задължения към доставчици	12	111
Задължения към предприятия от група	91	-
Получени аванси	3	5
Общо	**106**	**116**

23. ЗАДЪЛЖЕНИЯ КЪМ ПЕРСОНАЛА И СОЦИАЛНОТО ОСИГУРЯВАНЕ

	2016	2015
	хил.лв.	хил.лв.
Задължения към персонала	254	212
Задължения към социалното осигуряване	28	19
Общо	**282**	**231**

Задълженията към персонала включват:	2016	2015
	хил.лв.	хил.лв.
Възнаграждения	201	199
Начисления за неизползван компенсируем отпуск	53	13
Общо	**254**	**212**

Задълженията към социалното осигуряване включват:	2016	2015
	хил.лв.	хил.лв.
Осигурителни вноски върху възнаграждения	18	17
Осигурителни вноски върху неизползван компенсируем отпуск	10	2
Общо	**28**	**19**

24. ЗАДЪЛЖЕНИЯ ЗА ДАНЪЦИ

	2016	2015
	хил.лв.	хил.лв.
Данък печалба	18	1
Данъци върху разходите по ЗКПО	1	1
Данъци върху доходите на физическите лица	43	44
Общо	**62**	**46**

25. УПРАВЛЕНИЕ НА ФИНАНСОВИЯ РИСК

В хода на обичайната си дейност дружеството може да бъде изложено на различни финансови рискове, най-важните от които са: валутен риск, кредитен риск и ликвиден риск. Затова общото управление на риска е фокусирано върху прогнозиране на резултатите от определени области на финансовите пазари за постигане на минимизиране на потенциалните отрицателни ефекти, които биха могли да се отразят върху финансовите резултати. Финансовите рискове текущо се идентифицират, измерват и наблюдават с помощта на различни контролни механизми, за да се определят адекватни цени на услугите, предоставяни от дружеството и да не се допуска неоправдана концентрация на даден риск.

Валутен риск

Дружеството не е изложено на валутен риск, поради обстоятелството, че доставките и продажбите му се извършват основно в лева или евро, като последното е с фиксиран курс спрямо българския лев.

	2016	2015
	хил.лв.	хил.лв.
- Парични средства във валута	16	12
	16	**12**

Ценови риск

Дружеството не е изложено на ценови риск за негативни промени в цените на специфичните услуги, които предлага. При определяне на цените ръководството взема предвид всички налични обстоятелства, което му дава възможност да формира конкурентни цени за българския пазар и да избегне риска от продажби на услуги на загуба. Дружеството прави пазарни анализи на предлаганите услуги, за да минимизира ценовия риск при реализацията им чрез корекция на цените на медицинските услуги.

Кредитен риск

При осъществяване на своята дейност, дружеството е изложено на кредитен риск, който е свързан с риска някой от контрагентите му да не бъде в състояние да изпълни изцяло и в обичайно предвидените срокове задълженията си към него.

Към 31.12.2016 г. финансовите активи на дружеството представляват основно парични средства в разплащателни и депозитни сметки, търговски и други вземания. За ограничаване на риска относно паричните средства политика на дружеството е да оперира само със стабилни финансови институции в България.

Кредитният риск е минимизиран поради обстоятелството, че по-голямата част от извършваните медицински услуги се заплащат в брой.

Ръководството текущо следи погасяването на вземанията от клиенти и при установяване на закъснения предприема действия за събирането им.

Ликвиден риск

Ликвидният риск се изразява в негативната ситуация дружеството да не бъде в състояние да посрещне безусловно всички свои задължения съгласно техния падеж. То провежда консервативна политика по управление на ликвидността, чрез която постоянно поддържа ликвиден запас парични средства и добра способност за финансиране на стопанската си дейност. Текущо матуритетът и своевременното осъществяване на плащанията се следи от главния счетоводител, като се поддържа ежедневна информация за наличните парични средства, постъпилите и предстоящите плащания.

Риск на лихвоносни парични потоци

Лихвоносните активи на дружеството са свободните му парични средства в банки, поради което, приходите и оперативните парични потоци са до голяма степен независими от промените в пазарните лихвени равнища. Обичайно лихвеният процент, с който се олихвяват разплащателните сметки е плаващ, тъй като се влияе от официалния основен лихвен процент, обявен от БНБ. Дружеството не ползва банкови и други заеми, поради което не е изложено на лихвен риск за своите финансови пасиви.

26. ФУНДАМЕНТАЛНИ ГРЕШКИ И ПРОМЕНИ В СЧЕТОВОДНИТЕ ПОЛИТИКИ

През отчетния период в дружеството няма открити фундаментални грешки. Не са правени промени в счетоводната политика и приблизителните счетоводни оценки, които биха могли да имат значителен ефект през бъдещи периоди.

27. СЪБИТИЯ СЛЕД ДАТАТА НА БАЛАНСА

Между датата на годишния финансов отчет и датата на одобрението му за публикуване за 2016 г. не са възникнали коригиращи и некоригиращи събития, от които да възникнат специални оповестявания съгласно изискванията на Национален счетоводен стандарт 10 Събития, настъпили след датата на ГФО.

28. ДЕЙСТВАЩО ПРЕДПРИЯТИЕ

Настоящият финансов отчет е изготвен на основата на изходното предположение за действащо предприятие. Ръководството счита, че Дружеството ще продължи своята дейност в обозримо бъдеще. Към датата на настоящия финансов отчет не съществуват събития или условия, които могат да породят значителни съмнения относно способността на предприятието да продължи да функционира като действащо предприятие.Осигурена е финансова стабилност на дружеството, което се установява и от положителния оборотен капитал към 31 декември 2016 година.

Дата: 24.03.2017 г.

Съставител: (Васил Василев)

Представляващ: /доц. д-р Тошо Митов д.м./

ИНДИВИДУАЛЕН ГОДИШЕН ДОКЛАД ЗА ДЕЙНОСТТА
на "АМЦСМП - ОЧНА КЛИНИКА СВЕТА ПЕТКА" АД
за 2016 година
изготвен съгласно изискванията на чл. 39 на Закона за счетоводството, чл. 187 д и чл. 247 от Търговския закон

ОРГАНИЗАЦИОННА ФОРМА

Дружеството е вписано в Търговския регистър на Варненския Окръжен съд под № 40, том 327, стр. 172 по ф.д. № 776/2004г.

Фирма: **"АМЦСМП - ОЧНА КЛИНИКА СВЕТА ПЕТКА" АД**

Седалище: гр.Варна

Адрес на управление: Ул. Неофит Бозвели 13 , ет. 6, ап. 26

Предмет на дейност: Извънболнична специализирана медицинска помощ

Собственост: Дружеството е:
100 % - частна собственост;

Капитал: Дружеството е с капитал 3 000 000 лева, разпределен 30 000 бр. поименни акции с номинална стойност 100 лева всяка една.

Акционери:	Участие в капитала:
ТОШО ВОЙЧЕВ МИТОВ	86.42 %
ЗИТА ЖАК МИТОВА	12.76 %
ДАНИЕЛА ТОШЕВА ГУНЕВА	0.82 %
Общо:	100.00 %

Органи на управление: Дружеството е с Едностепенна форма на управление:

Съвет на директорите

ТОШО ВОЙЧЕВ МИТОВ
ЗИТА ЖАК МИТОВА
ДАНИЕЛА ТОШЕВА ГУНЕВА
ПЕТЪР ТОДОРОВ ГУНЕВ

и се представлява еднолично от ТОШО ВОЙЧЕВ МИТОВ

Клонове: Дружеството има регистрирани следните клонове:

Наименование	Адрес
"АМЦСМП - ОЧНА КЛИНИКА СВЕТА ПЕТКА" АД – КЛОН ПЛОВДИВ	гр. Пловдив ул.Колхида; бл.Г; ет3 на МТБ-Пловдив
"АМЦСМП - ОЧНА КЛИНИКА СВЕТА ПЕТКА" АД – КЛОН ВЕЛИКО ТЪРНОВО	гр. Велико Търново; ул.Зеленика 82

ХАРАКТЕРИСТИКА НА ДЕЙНОСТТА

Основната дейност на **"АМЦСМП - ОЧНА КЛИНИКА СВЕТА ПЕТКА" АД** е извънболнична специализирана медицинска помощ. Медицинските услуги, които се предоставят отговарят на здравните потребности на населението чрез съчетаването на знанията и уменията на лекарите с постиженията на модерната технология. В лечебното заведение се извършва многоспектърна дейност, включваща прецизна диагностика, лазерно и хирургично лечение на всички видове заболявания на очите:

- екзактно определяне оптиката на окото-път към точните очила или контактни лещи;
- флуоресцеинова ангиография-диагностичен метод при диабетна ретинопатия и дегенерация на жълтото петно;
- компютърната периметрия-основен метод за ранна диагностика на глаукома;
- лазерна томография на зрителният нерв и жълтото петно;
- всички варианти на ехография;
- супер модерна диагностика на роговични заболявания:
- корнеална топография;
- ултразвукова и светлинна пахиметрия;
- аберометрия.

В клиниката се извършват и всички видове съвременни операции:

- катаракта – ултразвукова техника;
- вторична катаракта – лазерно лечение;
- глаукома – операция с имплант;
- глаукома – селективна лазерна терапия;
- кривогледство;
- трансплантация на роговица;
- външно перде – пластика;
- отлепване на ретината;
- витректомия;
- пластични операции;
- лазерна корекция на късогледство, далекогледство и астигматизъм, мултифокална корекция с най-модерният в САЩ и Европа есхимерен лазер SCHWIND AMARIS;
- WAVE FRONT система за съвършена корекция на роговицата;
- Cross-linking.

Високия професионализъм и супер модерна техника са само част от предпоставките за успешната дейност на клиниката. Това е най - добрият екип от специалисти по очни болести през последните години, създаден от ръководителя на лечебното заведение.

Постигането на поставените мисии и основни цели е осъществимо със сключеният договор с НЗОК по клинична пътека 131 - Оперативно отстраняване на катаракта.

Със заповед на Министъра на здравеопазването от 2007 г., "**АМЦСМП - ОЧНА КЛИНИКА СВЕТА ПЕТКА" АД**е получила акредитационна оценка "отличен" за цялостна медицинска дейност за срок от 5 години. Съгласно същата заповед МЦ е оценен с "отличен" за База за следдипломно обучение на магистър - лекари за придобиване на специалност "Очни болести". През 2013 г. акредитационна оценка беше подновена за нов 5 годишен срок. С новата заповед **"АМЦСМП - ОЧНА КЛИНИКА СВЕТА ПЕТКА" АД** е определена и като База за практическо обучение на студенти специалност „ Медицина " и „ Дентална медицина ".

В кабинетите на здравното заведение се осъществяват компетентно, предвидените в предмета на дейност профилактични, диагностични и лечебни процедури.

Най-ценният ресурс на предприятието е висококвалифицирания медицински персонал. Ефективното използване на квалифицирания медицински и немедицински труд е в основата на конкурентноспособността на лечебното заведение.

Сериозен компонент от активите на дружеството е медицинското оборудване, което има съществено значение за пазарното развитие и сключване на по-обемен договор с НЗОК.

От 2008 г. към **"АМЦСМП - ОЧНА КЛИНИКА СВЕТА ПЕТКА" АД** има разкрити медицински центрове в градовете Пловдив и Велико Търново.

Балансовата стойност на дълготрайните активи на **"АМЦСМП - ОЧНА КЛИНИКА СВЕТА ПЕТКА" АД** към 31.12.2016г. е 8 999 хил.лева, която се е увеличила спрямо предходната отчетна година.

Към 31.12.2016г. дружеството има налични медикаменти и консумативи, обезпечаващи дейността, в размер на 253 хил.лева.

Реализираните приходи от медицински услуги за 2016 г. спрямо 2015 г. са както следва:

(хил.лв.)

Реализирани приходи от медицинска дейност		
Приходи от медицински услуги в т.ч.	***2016г.***	***2015г.***
	5668	4887
Прегледи в т.ч:	1060	999
- приходи от РЗОК	102	103
Хирургични операции в т.ч:	3222	2820
- приходи от РЗОК	615	613
Лазерни операции	1354	1041
Крослинкинг	32	27

Разходите на **"АМЦСМП - ОЧНА КЛИНИКА СВЕТА ПЕТКА" АД** за 2016 г. възлизат на 5 158 хил.лева. Същите са се увеличили с 1 133 хил.лева спрямо 2015 г. Увеличението се дължи главно на нарастване обема на медицинските дейности в дружеството.

Разходи	2016г.		2015г.	
	Стойност	Относителен	Стойност	Относителен
	в лева	дял в %	в лева	дял в %
Всичко разходи	**5158**	**100%**	**4025**	**100%**
I.Разходи по икономически елементи	**5151**	**99.86%**	**4021**	**99.90%**
1. Разходи за материали в т.ч:	757	**14.68%**	560	**13.91%**
-Медикаменти и консумативи	*576*	**11.17%**	*490*	**12.17%**
2.Разходи за външни услуги в т.ч:	1174	**22.76%**	497	**12.35%**
-Наеми	*843*	**16.34%**	*234*	**5.81%**
-Осветление и отопление	*128*	**2.48%**	*83*	**2.06%**
-Реклама	*18*	**0.35%**	*22*	**0.55%**
-Съобщителни услуги	*18*	**0.35%**	*16*	**0.40%**
-Данъци и такси	*7*	**0.14%**	*13*	**0.32%**
-Абонамент	*62*	**1.20%**	*71*	**1.76%**
3.Разходи за амортизации	113	**2.19%**	113	**2.81%**
4. Разходи за заплати	2793	**54.15%**	2698	**67.03%**
5.Разходи за осигуровки	131	**2.54%**	116	**2.88%**
6. Други разходи в т.ч:	183	**3.55%**	37	**0.92%**
-Командировки	*19*	**0.37%**	*21*	**0.52%**
II.Финансови разходи	**7**	**0.14%**	**4**	**0.08%**

С най-голям относителен дял, в разходите на дружеството за 2016 г., са разходите за възнаграждения на персонала – 2 793 хил.лева, които бележат ръст в сравнение с 2015 г. Този висок дял на разходите за заплати, в размер на 54.15 % от общите разходи на клиниката, се дължи на факта, че в клиниката са ангажирани високо квалифицирани специалисти, както и на нарастналия обем на оказаните услуги.

РИСКОВЕ

При осъществяване на дейността си **"АМЦСМП - ОЧНА КЛИНИКА СВЕТА ПЕТКА" АД** е изложено на определени рискове, които оказват въздействие върху неговите резултати.

Систематични рискове

Политически риск

Политическият риск отразява влиянието на политическия процес в страната, който от своя страна влияе върху възвращаемостта на инвестициите. Определящ фактор, оказващ влияние върху дейността на даден отрасъл и респективно на дейността на фирмата е формулираната от правителството икономическа програма, както и волята да се осъществяват набелязаните приоритетни стъпки. Степента на политическия риск се асоциира с вероятността за промени в неблагоприятна посока на водената от правителството икономическа политика и като следствие от това с опасността от негативни промени в инвестиционния климат.
Членството на България в Европейския съюз е друг основен фактор, който гарантира минимизирането на политическия риск. Наличието на политически консенсус по въпроса за адаптиране на националното законодателство до това на страните от Европейския съюз, както и приемането от страна на България на редица международни ангажименти действат също в посока на намаляване на политическия риск.

Макроикономически рискове

Валутен риск

Валутният риск обобщава възможните негативни влияния върху възвращаемостта на инвестициите в страната, вследствие на промени във валутния курс. В малка страна със силно отворена икономика, каквато е България, нестабилността на местната валута е в състояние да предизвика много лесно обща икономическа нестабилност и обратното - стабилността на националната валута може да се окаже най-ефективния макроикономически фактор на стабилността. През последните години България натрупа опит и в двете посоки на влияние на валутния курс.
При въвеждането на системата на валутен борд в страната на 01.07.1997 г. обменният курс български лев - германска марка бе фиксиран в съотношение 1000:1 (преди деноминация). Въвеждането на еврото като разплащателна единица в Европейския съюз доведе до практически фиксиран обменен курс 1.95583 лева за едно евро. Следователно валутният риск за базиран на еврото инвеститор е практически сведен до нула.

Инфлационен риск

Инфлацията в страната е важен фактор, касаещ реалната възвращаемост на инвестицията.

Средногодишна инфлация								
2008 г.	2009 г.	2010 г.	2011 г.	2012 г.	2013 г.	2014 г.	2015 г.	2016 г.
8.0%	2.8%	2.4%	4.2%	3.0%	0.9%	-1.4%	-0.1%	-0.8%

* Годишна инфлация, измерена чрез ИПЦ към 2016 г.

Посочените данни илюстрират стабилизиращото влияние по отношение на инфлационните процеси на въведената в България на 01.07.1997 г. система на валутен борд.

Риск от лицензионни режими

Лицензионните и разрешителните режими в България представляват огромно бреме пред бизнеса, както и всички наредби, които на практика действат като лицензионни и разрешителни режими.

Други рискове, свързани с влиянието на основни макроикономически фактори

Рискът, асоцииран със степента на стабилност и перспективите за растеж на националната икономика, влияе съществено при формиране на нагласите и поведението на инвеститорите.
Предприетите на национално ниво политики и мерки са ориентирани към икономически растеж, стимулиране на инвестиционната активност и заетостта чрез данъчно-осигурителната политика, подобряване на ефективността и разпределението на публичните ресурси за приоритетни области и повишаване качеството на публичните финанси.

Несистематични (микроикономически) рискове

Традиционно несистематичните рискове се разглеждат на две нива – отраслов риск, касаещ несигурностите в развитието на отрасъла и общ фирмен риск, произтичащ от спецификите на дружеството.

Отраслов риск

Отрасловият риск се появява във вероятността от негативни тенденции в развитието на отрасъла като цяло, технологична обезпеченост, нормативна база, конкурентна среда и характеристиките на пазарната среда за продуктите и суровините, употребявани в отрасъла. Отрасловият риск се свързва преди всичко с отражението върху възможността за реализиране на доходи в рамките на отрасъла и по-конкретно на технологичните промени или измененията в специфичната нормативна база.

Технологичен риск

Технологичният риск е производен от необходимите технологии за обслужване на дейността на дружеството и от скоростта, с която то се развива.

Фирмен риск

Свързан е с характера на основната дейност на дружеството, с технологията и организацията на дейността, както и с обезпечеността с финансови ресурси. Подкатегории на фирмения риск са: бизнес риск и финансов риск. Основният фирмен риск е свързан със способността на дружеството да генерира приходи, а оттам и печалба.

Финансов риск

Финансовият риск на дружеството е свързан с възможността от влошаване на събираемостта на вземанията.

Ликвиден риск

Неспособността на дружеството да покрива насрещните си задължения е израз на ликвиден риск. Ликвидността зависи главно от наличието на парични средства и краткотрайни активи. Другият основен фактор, който влияе силно, е свързан с привлечения капитал. Той трябва да се поддържа в оптимално равнище, като се контролира, както нивото на заемните средства, така и стойностите на задълженията към доставчиците и клиентите на групата.

Ценови риск

Ценовият риск се определя в две направления: по отношение на пазарната конюнктура и по отношение на вътрешнофирмените производствени разходи. Продажната цена трябва да бъде съобразена и с двата фактора, като се цели тя да покрива разходите на предприятието и да носи определено ниво на печалба. Същевременно с това, цената следва да не се отдалечава значително от дефинираната на пазара, тъй като това ще рефлектира върху търсенето на услугите в най-общ смисъл.

Риск свързан с паричния поток

Рискът, свързан с паричния поток разглежда преди всичко проблемите с наличните парични средства в дружеството. Тук главна роля играе договорната политика, която следва да защитава фирмените финанси, като гарантира регулярни входящи потоци от страна на клиенти, както и навременни плащания на задълженията. Целта на дружеството е винаги да може да посреща текущите си задължения.

Кредитен риск

Ако дружеството използва заемни средства, то тогава е изложено на кредитен риск. Той може да бъде определен като вероятността кредитополучателят да е в невъзможност да изпълни поетия от него ангажимент по сключения договор за заем. В своята дейност дружеството не ползва заемни средства, с което нивото на този риск е минимизирано.

Инвестиционен риск

Инвестиционният риск се изразява в това, реалната доходност от направена инвестиция да се различава от предварително планираната такава. Това е вид застраховка срещу неблагоприятни събития, която не ги предотвратява, но ограничава последиците от тях.

Регулативен риск

Регулативния риск е свързан с възможността за промени в нормативната база, за което да бъдат налагани съответни наказания от регулативните органи.

Риск, свързани с продуктите и пазарите

Този риск се свързва с възможността на дружеството да предлага дадени услуги, за които пазара е стеснен.

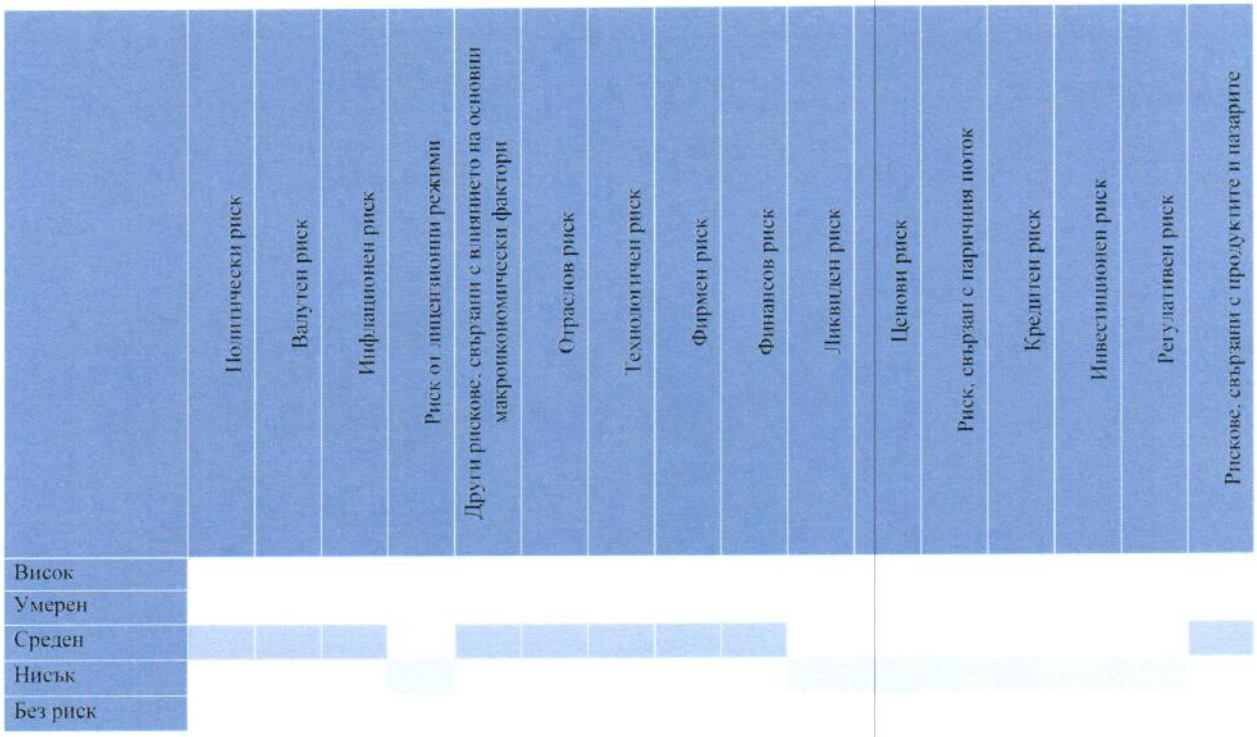

Труднопроходимо поле (висок / умерен / среден)

Леснопроходимо поле (нисък / без риск)

Финансово-икономически показатели за 2016 г. спрямо 2015 г.

(хил.лв.)

N:	Показатели:	2016 година	2015 година	2016/2015 стойност	2016/2015 процент
1	Финансов резултат	893	876	17	1.9%
2	Нетен размер на приходите от продажби	5668	4887	781	16.0%
3	Собствен капитал	11104	10211	893	8.7%
4	Пасиви (дългосрочни и краткосрочни)	450	394	56	14.2%
5	Обща сума на активите	11554	10605	949	8.9%
6	Приходи	6148	4997	1151	23.0%
7	Разходи	5158	4025	1133	28.1%
8	Краткотрайни активи и разходи за бъдещи периоди	2550	2988	-438	-14.7%
9	Разходи за бъдещи периоди	6	6	0	0.0%
10	Краткотрайни активи (8-9)	2544	2982	-438	-14.7%
11	Краткосрочни задължения	450	394	56	14.2%
12	Краткосрочни вземания	102	180	-78	-43.3%
13	Парични средства	2189	2580	-391	-15.2%
14	Текущи задължения	450	394	56	14.2%
15	Средна наличност на материалните запаси	238	204	34	16.7%
16	Средна наличност на вземанията от клиенти и доставчици по тяхната отчетна стойност	141	181	-40	-22.1%
17	Средна наличност на задълженията към доставчиците и клиенти	111	99	12	12.1%
18	Брой на дните в периода	366	365	1	0.3%
	Рентабилност:				
22	Коеф. на рентабилност на приходите от продажби (1/2)	0.1576	0.1793	-0.0217	-12.1%
23	Коеф. на рентабилност на собствения капитал (1/3)	0.0804	0.0858	-0.0054	-6.3%
24	Коеф. на рентабилност на пасивите (1/4)	1.9844	2.2234	-0.2389	-10.7%
25	Коеф. на капитализация на активите (1/5)	0.0773	0.0826	-0.0053	-6.4%
	Ефективност:				
26	Коеф. на ефективност на разходите (6/7)	1.1919	1.2415	-0.0496	-4.0%
27	Коеф. на ефективност на приходите (7/6)	0.8390	0.8055	0.0335	4.2%
	Ликвидност:				
28	Коеф. на обща ликвидност (10/11)	5.6533	7.5685	-1.9152	-25.3%
29	Коеф. на бърза ликвидност (12+13)/11	5.0911	7.0051	-1.9140	-27.3%
30	Коеф. на незабавна ликвидност (13/14)	4.8644	6.5482	-1.6838	-25.7%
31	Коеф. на абсолютна ликвидност (13/14)	4.8644	6.5482	-1.6838	-25.7%
	Финансова автономност:				
32	Коеф. на финансова автономност (3/4)	24.6756	25.9162	-1.2407	-4.8%
33	Коеф. на задлъжнялост (4/3)	0.0405	0.0386	0.0019	5.0%
	Обръщаемост на материалните краткотрайни активи:				
34	Времетраене на един оборот в дни (15*21/2)	15	15	0.1320	0.9%
35	Брой на оборотите (2/15)	23.8	24.0	-0.1408	-0.6%
36	Коеф. на заетост на материалните запаси (15/2)	0.04	0.04	0.0002	0.6%
	Взамания и погасяване на задълженията:				
37	Период на събиране на вземанията от клиенти в дни (16*18/2)	9	14	-4.4137	-32.6%

Показателите за ликвидност изразяват способността на предприятието да изплаща текущите си задължения с наличните краткотрайни активи, в които не се включват разходите за бъдещи периоди.

От направения финансово-икономически анализ на **"АМЦСМП – ОЧНА КЛИНИКА СВЕТА ПЕТКА" АД** се вижда, че коефициентите на ликвидност превишават единица, което означава, че дружеството разполага с повече краткотрайни активи от задълженията си към балансовата дата. Коефициентите на финансова автономност на дружеството са по-големи от единица, което е израз на финансовата независимост от ползването на чужди средства.

От постигнатите финансово-икономически показатели е видно, че предприятието е **"действащо"**. Дружеството няма необходимост и намерение да ограничи или намали чувствително размера на дейността си.

Приходи, разходи, хил.лева, процент	2016г.	2015г.	ИСБП (1)	ИСБП (2)
Финансов резултат	893	876	17	2%
Собствен капитал	11104	10211	893	9%
(1) ИСБП - изменение спрямо базисния период, представено като хил.лева				
(2) ИСБП - изменение спрямо базисния период, представено като процент				

Имуществената стойност на дружеството за 2016 г. спрямо 2015 г. е както следва:

(лева)

	2016г.	*2015г.*
Имуществена стойност на 100% от собствения капитал	**11 104 000**	**10 211 000**
Брой акции	30 000	30 000
Имуществена стойност на 1 - на акция	**370.13**	**340.37**

СТРУКТУРА НА УПРАВЛЕНИЕ И ПЕРСОНАЛ

Организационна структура за 2016 г.:

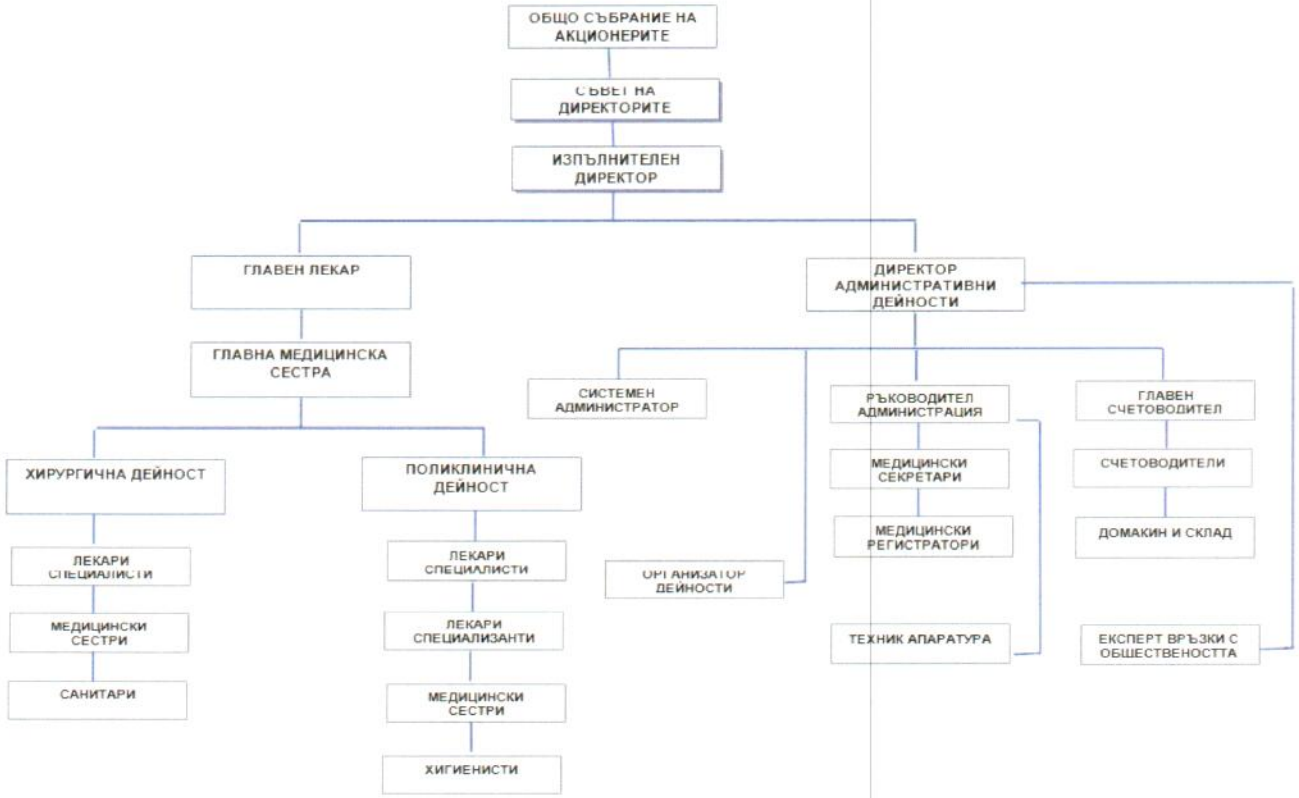

Численост и структура на персонала:

(бр.)

Категория	*2016г.*	*2015г.*
Общо, в т.ч.	**64**	**61**
Служители и ръководители	5	5
Аналитични специалисти	41	38
Техници и други приложни специалисти	4	4
Административен персонал	5	5
Персонал, зает с услуги за населението, охрана и търговия	9	9

Осъзнавайки важността на високия професионализъм на екипа като ключов елемент за добрите резултати, в клиниката е разработена програма за следдипломно обучение на лекарите. В нея са посочени основните направления, в които следва да се извършва повишаването на професионалните знания и умения, както формите и начините за това. Специалистите от центъра посещават ежегодно различни мероприятия в областта на офталмологията - курсове за СДО, симпозиуми, конгреси и т.н.
Част от работещите лекари в **"АМЦСМП - ОЧНА КЛИНИКА СВЕТА ПЕТКА" АД** са членове на организации на офталмолозите в България. Всички лекари са членове на Българския лекарски съюз.

(лева)

Производителност на труда		
Години	**2016г.**	**2015г.**
Средносписъчен състав	64	61
Реализирани приходи	6 148 000	4 997 000
Реализирани приходи / 1 лице	96063	81918

(лева)

Рентабилност на труда		
Години	**2016г.**	**2015г.**
Средносписъчен състав	64	61
Финансов резултат	893 000	876 000
Финансов резултат / 1 лице	13953	14361

(лева)

Издръжка на едно лице от средносписъчния състав на персонала		
Години	**2016г.**	**2015г.**
Персонал	64	61
Възнаграждения и осигуровки*	2 924 000	2 814 000
Издръжка на 1 лице, лв.	45688	46131

** От отчета за приходите и разходите*

Ключът за постигане на конкурентноспособен мениджърски екип се вижда в създаването и поддържането на условия за непрекъснато повишаване на качеството на диагностично-лечебния процес, грижите за пациента, както и маркетингови проучвания на пазара на здравни услуги и заемане на свободни ниши.

ПЕРСПЕКТИВИ ЗА РАЗВИТИЕ

Качеството и неговото управление е в основата на дългосрочния успех на всяка организация. Този аспект на съвременния здравен мениджмънт формира и визията на **"АМЦСМП - ОЧНА КЛИНИКА СВЕТА ПЕТКА" АД** - предлагане на най-висококачествени медицински услуги в областта на офталмологията.
Водещ мотив в стратегията за развитие на **"АМЦСМП - ОЧНА КЛИНИКА СВЕТА ПЕТКА" АД** е систематичното и планирано мониториране, оценяване, контрол и непрекъснато подобряване на качеството на ежедневната работа, с което да се осигури ефективността и сигурността на предлаганите медицински услуги и поддържане на висока степен на удовлетвореността на пациентите и персонала.

Финансова политика по отношение финансовия, ценовия, кредитния и ликвидния риск и риска на паричния поток.

Финансовата политика на дружеството касае способността му да:
- изпълнява задълженията си навременно;
- реализира добра събираемост на вземанията;
- генерира приходи, а оттам и печалба;
- финансира приоритетно ключови инвестиционни проекти;
- да инвестира в рентабилни инвестиции.

Ключови фактори влияещи върху финансовата политика :

- междуфирмените вземания и задължения;
- събираемост на вземанията;
- ценова политика;
- търговска политика;
- данъчна политика;
- плащане на санкции;
- технологичната обезпеченост на дружеството;
- пазари за реализация на услугите;
- конкурентоспособността на дружеството;
- взаимоотношения с финансово-кредитни институции;
- развитие на международните отношения.

Принципи на финансовата политика :

- стриктно спазване на действащото законодателство;
- мониторинг на ключови финансови показатели;
- обезпечаване на мениджмънта с финансово-счетоводна информация за вземане на решения;
- своевременно осигуряване на необходимите финансови ресурси за развитие на дружеството при възможно най-изгодни условия;
- ефективно инвестиране на разполагаемите ресурси (собствени и привлечени);
- управление на капитала и активите на дружеството (включително и привлечените капитали);
- финансово обезпечаване на съществуването и развитието на дружеството.

Стратегии:

1. Стратегия за пазарно развитие
   По нататъшно развитие и разширяване дейността на Дружеството, като пазарен субект с пазарна автономия.

Цели:

I. Краткосрочни:

1.По отношение на пациентите:
въвеждане на лазерна терапия и хирургия в пресбиопична възраст (над 45 г.);
въвеждане на еднодневна амбулаторна хирургия.

2. По отношение на персонала:
- създаване и поддържане на работна атмосфера, позволяваща свободно изразяване на собственото мнение на всеки служител;
- поддържане на високо ниво на мотивация чрез ползване на финансови и нефинансови стимули;
- участие на всички работещи в центъра в неговото управление с предложения и действия за подобряване на качеството;
- повишаване на квалификацията на управленския екип на дружеството и оптимизиране на системата за вземане на икономически изгодни решения за работата на всички в дружеството;
- допълнително доброволно здравно осигуряване на персонала.

3. По отношение на финансовата стабилност:
- увеличаване на финансовата обезпеченост на дружеството, а от там и на всички свързани лица с клиниката.

II. Дългосрочни:

- подобряване на здравното състояние на населението от обслужвания регион и удовлетворяване на потребителите;
- нарастване на продуктивността на човешките и технологични ресурси в здравната дейност;
- съчетаване на пазарното и социално начало в здравеопазването чрез балансиране на интересите на лекаря и пациента чрез системата на договаряне на финансирането.

Фирмени политики:

Продуктови политики:

- високо качество на услугите;
- стриктно спазване на срока на изпълнение;
- използване на медикаменти и консумативи с доказано качество.

Ценови политики:

- следящи конкуренцията цени;
- използване на "Пазарно - ориентиран метод на ценообразуване";
- принцип на ценови отстъпки.

Рекламни политики:

- рекламен бюджет обвързан с реализираните приходи;
- провеждане на периодични допитвания и анкетни проучвания сред пациентите;
- провеждане на маркетингови проучвания сред специалистите офталмолози от Варна и страната.

Кадрови политики:

- поддържане на оптимална структура на персонала в зависимост от дейността на дружеството;
- развитие на персонала и повишаване на неговата квалификация;
- принцип на съвместяване на длъжности;
- квалификация и преквалификация на персонала.

Социални политики:

- насърчаване на социалния статус на работещите в дружеството;
- подобряване условията на труд.

Фирмена култура:

- лоялност към пациентите и фирмата.



24.03.2017 г.
Варна

Представляващ:
(доц. д-р Тошо Митов д.м.)

ДОКЛАД НА НЕЗАВИСИМИЯ ОДИТОР

До акционерите на

"АМЦСМП-ОЧНА КЛИНИКА СВЕТА ПЕТКА" АД

Мнение

Ние извършихме одит на индивидуалния финансов отчет на**"АМЦСМП-ОЧНА КЛИНИКА СВЕТА ПЕТКА" АД**, съдържащ индивидуалния счетоводен баланс към 31 декември 2016 г. и индивидуалния отчет за приходите и разходите, индивидуалния отчет за собствения капитал и индивидуалния отчет за паричните потоци за годината, завършваща на тази дата, както и приложение към индивидуалния финансов отчет, съдържащо обобщено оповестяване на съществените счетоводни политики и друга пояснителна информация.

По наше мнение, приложеният индивидуален финансов отчет представя достоверно, във всички съществени аспекти, финансовото състояние на Дружеството към 31 декември 2016 г. и неговите финансови резултати от дейността и паричните му потоци за годината, завършваща на тази дата, в съответствие с Националните счетоводни стандарти (НСС), приложими в България.

База за изразяване на мнение

Ние извършихме нашия одит в съответствие с Международните одиторски стандарти (МОС). Нашите отговорности съгласно тези стандарти са описани допълнително в раздела от нашия доклад „Отговорности на одитора за одита на финансовия отчет". Ние сме независими от Дружеството в съответствие с Етичния кодекс на професионалните счетоводители на Съвета за международни стандарти по етика за счетоводители (Кодекса на СМСЕС), заедно с етичните изисквания на Закона за независимия финансов одит (ЗНФО), приложими по отношение на нашия одит на финансовия отчет в България, като ние изпълнихме и нашите други етични отговорности в съответствие с изискванията на ЗНФО и Кодекса на СМСЕС. Ние считаме, че одиторските доказателства, получени от нас, са достатъчни и уместни, за да осигурят база за нашето мнение.

Друга информация, различна от финансовия отчет и одиторския доклад върху него

Ръководството носи отговорност за другата информация. Другата информация се състои от индивидуален доклад за дейността, изготвен от ръководството съгласно Глава седма от Закона за счетоводството, но не включва индивидуалния финансов отчет и нашия одиторски доклад върху него.

Нашето мнение относно индивидуалния финансов отчет не обхваща другата информация и ние не изразяваме каквато и да е форма на заключение за сигурност относно нея, освен ако не е изрично посочено в доклада ни и до степента, до която е посочено.

Във връзка с нашия одит на индивидуалния финансов отчет, нашата отговорност се състои в това да прочетем другата информация и по този начин да преценим дали тази друга информация е в съществено несъответствие с индивидуалния финансов отчет или с нашите познания, придобити по време на одита, или по друг начин изглежда да съдържа съществено неправилно докладване. В случай че на базата на работата, която сме извършили, ние достигнем до заключение, че е налице съществено неправилно докладване в тази друга информация, от нас се изисква да докладваме този факт.

Нямаме какво да докладваме в това отношение.

Допълнителни въпроси, които поставя за докладване Законът за счетоводството

В допълнение на нашите отговорности и докладване съгласно МОС, по отношение на доклада за дейността, ние изпълнихме и процедурите, добавени към изискваните по МОС, съгласно Указанията на професионалната организация на дипломираните експерт-счетоводители и регистрираните одитори в България - Институт на дипломираните експерт-счетоводители (ИДЕС), издадени на 29.11.2016 г. (утвърдени от нейния Управителен съвет на 29.11.2016 г.) Тези процедури касаят проверки за наличието, както и проверки на формата и съдържанието на тази друга информация с цел да ни подпомогнат във формиране на становище относно това дали другата информация включва оповестяванията, предвидени в Глава седма от Закона за счетоводството, приложим в България.

Становище във връзка с чл. 37, ал. 6 от Закона за счетоводството

На базата на извършените процедури, нашето становище е, че:

а) Информацията, включена в индивидуалния доклад за дейността за финансовата година, за която е изготвен индивидуалния финансов отчет, съответства на индивидуалния финансов отчет.
б) Индивидуалният доклад за дейността е изготвен в съответствие с изискванията на Глава седма от Закона за счетоводството.

Отговорности на ръководството за индивидуалния финансов отчет

Ръководството носи отговорност за изготвянето и достоверното представяне на този индивидуален финансов отчет в съответствие с НСС, приложими в България и за такава система за вътрешен контрол, каквато ръководството определя като необходима за осигуряване изготвянето на финансови отчети, които не съдържат съществени неправилни отчитания, независимо дали дължащи се на измама или грешка.

При изготвяне на финансовия отчет ръководството носи отговорност за оценяване способността на Дружеството да продължи да функционира като действащо предприятие, оповестявайки, когато това е приложимо, въпроси, свързани с предположението за действащо предприятие и използвайки счетоводната база на основата на предположението за действащо предприятие, освен ако ръководството не възнамерява да ликвидира Дружеството или да преустанови дейността му, или ако ръководството на практика няма друга алтернатива, освен да постъпи по този начин.

Отговорности на одитора за одита на индивидуалния финансов отчет

Нашите цели са да получим разумна степен на сигурност относно това дали финансовият отчет като цяло не съдържа съществени неправилни отчитания, независимо дали дължащи се на измама или грешка, и да издадем одиторски доклад, който да включва нашето одиторско мнение. Разумната степен на сигурност е висока степен на сигурност, но не е гаранция, че одит, извършен в съответствие с МОС, винаги ще разкрива съществено неправилно отчитане, когато такова съществува. Неправилни отчитания могат да възникнат в резултат на измама или грешка и се считат за съществени, ако би могло разумно да се очаква, че те, самостоятелно или като съвкупност, биха могли да окажат влияние върху икономическите решения на потребителите, вземани въз основа на този финансов отчет.

Като част от одита в съответствие с МОС, ние използваме професионална преценка и запазваме професионален скептицизъм по време на целия одит.

Ние също така:

- идентифицираме и оценяваме рисковете от съществени неправилни отчитания във финансовия отчет, независимо дали дължащи се на измама или грешка, разработваме и изпълняваме одиторски процедури в отговор на тези рискове и получаваме одиторски доказателства, които да са достатъчни и уместни, за да осигурят базаза нашето мнение. Рискът да не бъде разкрито съществено неправилно отчитане, което е резултат от измама, е по-висок, отколкото риска от съществено неправилно отчитане, което е резултат от грешка, тъй като измамата може да включва тайно споразумяване, фалшифициране, преднамерени пропуски, изявления за въвеждане на одитора в заблуждение, както и пренебрегване или заобикаляне на вътрешния контрол;
- получаваме разбиране за вътрешния контрол, имащ отношение към одита, за да разработим одиторски процедури, които да са подходящи при конкретните обстоятелства, но не с цел изразяване на мнение относно ефективността на вътрешния контрол на Дружеството;.
- оценяваме уместността на използваните счетоводни политики и разумността на счетоводните приблизителни оценки и свързаните с тях оповестявания, направени от ръководството;
- достигаме до заключение относно уместността на използване от страна на ръководството на счетоводната база на основата на предположението за действащо предприятие и, на базата на получените одиторски доказателства, относно това дали е налице съществена несигурност, отнасяща се до събития или условия, които биха могли да породят значителни съмнения относно способността на Дружеството да продължи да функционира като действащо предприятие. Ако ние достигнем до заключение, че е налице съществена несигурност, от нас се изисква да привлечем внимание в одиторския си доклад към свързаните с тази несигурност оповестявания във финансовия отчет или в случай че тези оповестявания са неадекватни, да модифицираме мнението си. Нашите заключения се основават на одиторските доказателства, получени до датата на одиторския ни доклад. Бъдещи събития или условия обаче могат да станат причина Дружеството да преустанови функционирането си като действащо предприятие;
- оценяваме цялостното представяне, структура и съдържание на финансовия отчет, включително оповестяванията, и дали финансовият отчет представя основополагащите за него сделки и събития по начин, който постига достоверно представяне.

Ние комуникираме с ръководството, наред с останалите въпроси, планирания обхват и време на изпълнение на одита и съществените констатации от одита, включително съществени недостатъци във вътрешния контрол, които идентифицираме по време на извършвания от нас одит.

РЕГИСТРИРАН ОДИТОР :
Цветомира Радева д.е.с.
ж.к. Победа, бл.12, вх.Б, ет.5, ап.41
гр. Варна

24.03.2017 г.

0283 Цветомира Радева Регистриран одитор