НАЦИОНАЛНА АСОЦИАЦИЯ НА СЕКРЕТАРИТЕ НА ОБЩИНИ
В РЕПУБЛИКА БЪЛГАРИЯ

5300 Габрово, пл."Възраждане" 3; тел./факс (066) 806 493; моб. 0889 327 216
E-mail: naso.rb.11@gmail.com ; www.naso-rb.org

П Р О Т О К О Л

ОТ ЗАСЕДАНИЕТО НА ТРИДЕСЕТ И ПЪРВОТО ОБЩО СЪБРАНИЕ НА НАСО РБ

На 12 май 2022 г., от 14:00 часа, в Конферентна зала на х-л Мериан Палас, гр. Стара Загора, се проведе XXXI отчетно-изборно Общо събрание /ОС/ на НАСО РБ.

Съгласно чл. 15, ал. 1 от Устава на НАСО РБ, заседанието се председателства и ръководи от Валя Радева, председател на УС на НАСО РБ.

Валя Радева приветства делегатите на Общото събрание и присъстващите гости, почетни членове на НАСО РБ:

1. Милена Стоянова-Желева – заместник-кмет на Община Стара Загора, култура, туризъм и младежки дейности.
2. Зоя Цвяткова - член на УС от 2002 г. и председател на УС на НАСО РБ от 2004 г. до 2008 г.
3. Васил Панчаров – изпълнителен директор на НАСО РБ за периода 1998-2016 г. и ВрИД през 2018 г.
4. София Янчева - член на УС от 2006 г., зам. председател на УС на НАСО РБ от 2008 г., председател на УС на НАСО РБ от 2010 г. до 2020 г.
5. д-р Сезгин Бекир - член на КС от 2004 г. до 2008 г., член на УС от 2008 година, зам. председател на УС на НАСО РБ от 2008 г. до 2020 г.

Валя Радева пристъпи към обявяване на предварително оповестения дневен ред XXXI ОС на НАСО РБ, който съдържа следните точки:

ДНЕВЕН РЕД:

1.Приемане на нови членове на НАСО РБ.
2.Приемане на доклад за дейността на НАСО РБ и отчет на УС за 2021 г.
3.Приемане на отчет за дейността на КС за 2021 г.
4.Приемане на финансов отчет и отчет за изпълнение на бюджет 2021 г.
5.Приемане на бюджет на НАСО РБ за 2022 г. и делегиране на УС на права да извършва компенсирани промени между утвърдените разходи в рамките на една дейност или от една дейност в друга, без да изменя общия размер на разходите.
6.Избор на председател на УС на НАСО РБ и членове на органите на НАСО РБ /УС и КС/ за мандат 2022-2026 г.
7.Разни.

За протоколчик на заседанието на XXXI ОС на НАСО РБ се предложи и прие единодушно да бъде Силвия Даскалова, изпълнителен директор на НАСО РБ.

За преброители бяха определени: Калина Георгиева, секретар на Община Добрич, Камелия Савова, секретар на Община Вълчедръм и Галина Иванова, секретар на

ВЯРНО С ОРИГИНАЛА

Община Тунджа.

Предложения за промяна в дневния ред не постъпиха, поради което XXXI ОС утвърди следния

ДНЕВЕН РЕД :

1.Приемане на нови членове на НАСО РБ.
2.Приемане на доклад за дейността на НАСО РБ и отчет на УС за 2021 г.
3.Приемане на отчет за дейността на КС за 2021 г.
4.Приемане на финансов отчет и отчет за изпълнение на бюджет 2021 г.
5.Приемане на бюджет на НАСО РБ за 2022 г. и делегиране на УС на права да извършва компенсирани промени между утвърдените разходи в рамките на една дейност или от една дейност в друга, без да изменя общия размер на разходите.
6.Избор на председател на УС на НАСО РБ и членове на органите на НАСО РБ /УС и КС/ за мандат 2022-2026 г.
7.Разни.

Преди да се пристъпи към разглеждане по същество на въпросите от обявения дневен ред, се предложи да бъде избрана Мандатна комисия, която да извърши проверка на легитимността на членовете и кворума на заседанието.

Предложението за определяне на броя и членовете на Мандатната комисия на XXXI ОС на НАСО РБ, в съответствие с Решение на УС от 11.05.2022 г., бе обявено от Валя Радева. Предлага се тричленна Мандатната комисия, със следния поименен състав:

1. Хайрие Мехмед – секретар на Община Джебел и член на КС - председател на МК.
2. Антоанета Костадинова – секретар на Община Червен бряг и член на КС - член на МК.
3. Иван Динчев – секретар на район „Оборище“, Столична община и член на КС - член на МК.

Не постъпиха други предложения, поради което се проведе процедура на гласуване и предложението се прие единодушно.

Валя Радева призовава Мандатната комисия да започне своята работа и да докладва резултата от направената проверка, след което даде думата на официалните гости.

Бяха отправени приветствия от Милена Стоянова-Желева – заместник-кмет на Община Стара Загора, символичен домакин, Зоя Цвяткова и д-р Сезгин Бекир, почетни членове на НАСО РБ. Оповести се полученият поздравителен адрес от „Институт за управление на програми и проекти“ ООД, партньор на НАСО РБ.

След изслушване на приветствията, Валя Радева даде думата на Хайрие Мехмед – секретар на Община Джебел, член на КС и председател на МК, да представи резултатите от проверката на кворума на XXXI ОС.

Хайрие Мехмед докладва, че след направена проверка на документите по регистрация, се е установило следното:

1. Към 14.00 часа на 12.05.2022 г. легитимните членове на НАСО РБ са 145 секретари на общини и райони.
2. На заседанието на XXXI ОС към този час присъстват 77 члена на НАСО РБ.
3. На заседанието на XXXI ОС присъстват и 5 кандидат-члена, които са изпълнили условията за членство и заедно с други, неприсъстващи колеги-кандидат-членове,

ВЯРНО С ОРИГИНАЛА

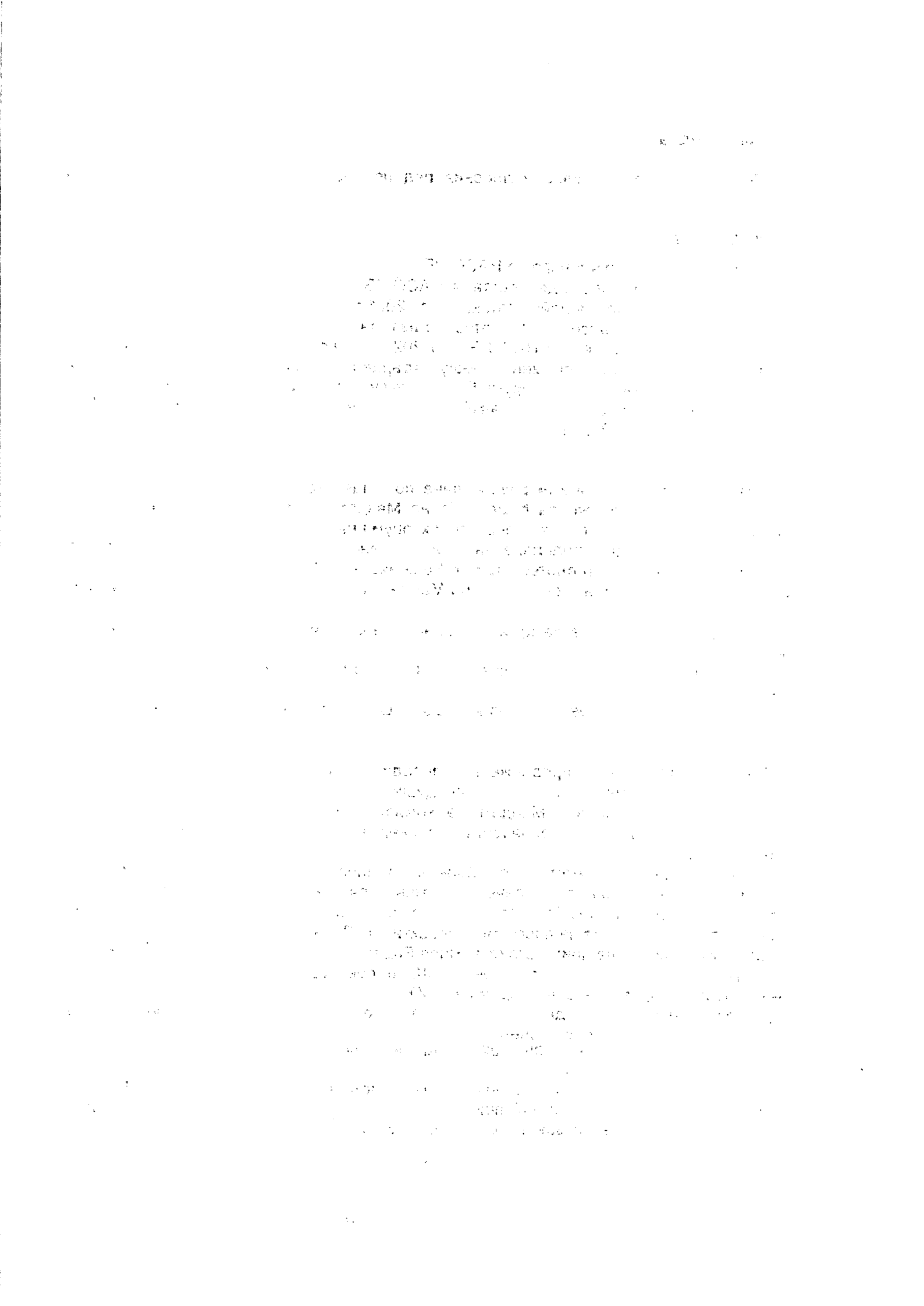

предстои да бъдат предложени за приемане за членове на НАСО РБ на настоящото ОС.

Във връзка с горепосочените резултати, на основание на чл.14, ал.1 от Устава на НАСО РБ се установи, че заседанието на XXXI Общо събрание на сдружението е законно и може да взема решения. **/Приложение 1 - Протокол на Мандатната комисия и списък за регистрация/.**

След приключване на доклада на Мандатната комисия се регистрираха, влязоха в залата и се включиха в Общото събрание още **3 члена на НАСО РБ и 1 кандидат-член.**

Пристъпи се към разглеждане на точка 1 от дневния ред: Приемане на нови членове на НАСО РБ.

Валя Радева информира за решението на УС от 11.05.2022 г. да се предложи на XXXI ОС, на основание на чл. 5, 6 и 7 от Устава, да приеме за членове колеги, подали заявления за членство, в съответствие с Устава на НАСО РБ. Подали заявления за членство са 9 **секретари на общини/райони**. Всички от тях са изпълнили изискванията на Устава.

Валя Радева предложи гласуването да се извърши "ан блок" за всички кандидати.

Предложението се прие единодушно.

Изчете се списъкът на кандидатите за членове на НАСО РБ по реда на постъпване на заявленията и се подложи на гласуване те да бъдат приети за членове.

Проект за решение: ОС на НАСО РБ приема за членове на асоциацията:

1. Стайко Веселинов Танев – Район Северен, Община Пловдив, Пловдив
2. Иванна Вескова Апостолова-Венева – Община Брезник
3. Росен Горанов Русинов – Община Брусарци
4. Шукри Мехмедов Джамферов – Община Цар Калоян
5. Николай Хараланов Недялков – Район Триадица, Столична община
6. Ренета Стефанова Денкова – Община Елин Пелин
7. Галина Перкова Стоянова – Община Пещера
8. Панчо Любчов Панчев – Община Сандански
9. Бонка Йорданова – Община Кайнарджа

Резултат от гласуването
За: 80 Против: 0 Въздържали се: 0

XXXI ОС прие единодушно следното

РЕШЕНИЕ 1:
XXXI ОС на НАСО РБ приема за членове на асоциацията:

1. Стайко Веселинов Танев – Район Северен, Община Пловдив, Пловдив
2. Иванна Вескова Апостолова-Венева – Община Брезник
3. Росен Горанов Русинов – Община Брусарци
4. Шукри Мехмедов Джамферов – Община Цар Калоян
5. Николай Хараланов Недялков – Район Триадица, Столична община
6. Ренета Стефанова Денкова – Община Елин Пелин
7. Галина Перкова Стоянова – Община Пещера
8. Панчо Любчов Панчев – Община Сандански
9. Бонка Йорданова – Община Кайнарджа

Валя Радева, в качеството си на председател на УС на НАСО РБ, поздрави присъстващите новоприети членове, връчи им делегатските карти за легитимно

ВЯРНО С ОРИГИНАЛА

участие в XXXI ОС и значка на НАСО РБ и ги уведоми, че от този момент имат право на глас по останалите точки от дневния ред.

Валя Радева предложи за водещи до края на заседанието на Общото събрание да бъдат двамата заместник-председатели на НАСО РБ - Румяна Дъчева по точки от 2 до 5 от Дневния ред и Божидар Кънчев, съответно по точки 6 и 7.

Пристъпи се към разглеждане на **точка 2 от дневния ред: Приемане на доклад за дейността на НАСО РБ и отчет на УС за 2021 г.**

Валя Радева, председател на УС, представи доклада за дейността на НАСО РБ и отчета на УС за 2021 г.

Румяна Дъчева предложи да бъде изслушано и представянето на отчета за дейността на КС за 2021 г., финансовия отчет и отчета за изпълнение на бюджета за 2021 г., а след това и представянето на проекта на бюджета на НАСО РБ за 2022 г.

Процедурното предложение се прие единодушно.

По точка 3 се даде думата на Галина Арсенова, секретар на Община Лом и председател на КС за доклад на отчета за работата на Контролния съвет на НАСО РБ за 2021 г.

По точка 4 и точка 5 се предостави думата на Силвия Даскалова, изпълнителен директор на НАСО РБ, за представяне на финансовия отчет и отчета за изпълнение на бюджета за 2021 г. и представяне на проекта на бюджет на НАСО РБ за 2022 г., както и делегиране на УС на права да извършва компенсирани промени между утвърдените разходи в рамките на една дейност или от една дейност в друга, без да изменя общия размер на разходите.

Изпълнителният директор докладва взетото решение от УС на НАСО РБ на заседанието от 11.05.2022 г., с което се предлага промяна в проекта за бюджет на Асоциацията за 2022 г. Предложението за изменение и допълнение на първоначално внесения за разглеждане проект за бюджет за 2022 г. беше предварително раздадено на делегатите, ведно с останалите писмени материали по точките от дневния ред на Общото събрание. По същество всички докладвани промени бяха свързани с Решението на УС на НАСО РБ 50% от разходите на членовете на НАСО РБ за участие в предстоящата през м. юни 2022 г. Практическа конференция на НАСО РБ да бъдат за сметка на бюджета на Асоциацията за 2022 г. Силвия Даскалова подробно изчете всички промени по съответните пера в приходната и разходната част, както и в размера на преходния остатък за 2023 г.

Даде се възможност на участниците за коментари, мнения и предложения по представените доклади, отчети и документи.

Мартин Жлябинков, секратар на Община Перник, поиска думата за изразяване на становище по доклада за дейността на НАСО РБ, финансовия отчет за 2021 г. и проекта на бюджет на НАСО РБ за 2022 г. В изказването си отправи призив за по-голяма активност в изпълнението на дейностите на Асоциацията, както и проучване и популяризиране на добри практики на общините в сферата на компетентност на секретарите на общини, създаване и развиване на контакти със сродни организации в чужбина. Направиха се препоръки за подобряване на представянето на НАСО РБ в социалните мрежи, като с оглед наличието на финансов ресурс това би било добре да се извършва от външно лице, притежаващо съответните компетентности. Предложени бяха и други инициативи, които да допринесат за привличане на нови членове, разширяване на извършваните от НАСО РБ услуги, оптимално използване на приходите от членски внос и намаляване на размера на преходния остатък.

ВЯРНО С ОРИГИНАЛА

Последва изказването и личното приветствие на Мина Илиева, секретар на Община Велико Търново, която сподели за предстоящото си оттегляне от длъжността през м. септември 2022 г.

Поради липса на други желаещи да вземат отношение по докладваните точки постъпи предложение за прекратяване на разискванията по предложените отчети и документи.

Предложението се прие единодушно.

Премина се към гласуване поотделно на предложенията по т. 2, т. 3, т. 4 и т. 5.

По т. 2 - Проект за решение: ОС на НАСО РБ приема Доклада за дейността на НАСО РБ и отчета на УС за 2021 г.

Резултат от гласуването
За: 86 Против: 0 Въздържали се: 0

XXXI ОС прие единодушно следното

РЕШЕНИЕ 2:
XXXI ОС приема доклада за дейността на НАСО РБ и отчета на УС за 2021 г. /Приложение 2 - Доклад за дейността на НАСО РБ и отчет на УС за 2021 г./.

По т. 3 - Проект за решение: ОС на НАСО РБ приема отчета за работата на КС за 2021 г.

Резултат от гласуването
За: 86 Против: 0 Въздържали се: 0

XXXI ОС прие единодушно следното

РЕШЕНИЕ 3:
XXXI ОС приема отчета за работата на КС за 2021 г. /Приложение 3 - Отчет за работата на КС за 2019 г./.

По т. 4 - Проект за решение: ОС на НАСО РБ приема финансовия отчет и отчета за изпълнение на бюджета за 2021 г.

Резултат от гласуването
За: 86 Против: 0 Въздържали се: 0

XXXI ОС прие единодушно следното

РЕШЕНИЕ 4:
XXXI ОС приема финансовия отчет и отчета за изпълнение на бюджета за 2021 г. /Приложение 4 - финансов отчет на НАСО РБ за 2021 г., съставен съгласно изискванията на Закона за счетоводството/.

По т. 5 - Проект за решение: ОС на НАСО РБ приема бюджета на НАСО РБ за 2022 г., с докладваните днес промени, и делегира на УС права да извършва компенсирани промени между утвърдените разходи в рамките на една дейност или от една дейност в друга, без да изменя общия размер на разходите.

ВЯРНО С ОРИГИНАЛА

Резултат от гласуването
За: 86 Против: 0 Въздържали се: 0

XXXI ОС прие единодушно следното

РЕШЕНИЕ 5:
XXXI ОС на НАСО РБ приема бюджета на НАСО РБ за 2022 г., с докладваните днес промени, и делегира на УС права да извършва компенсирани промени между утвърдените разходи в рамките на една дейност или от една дейност в друга, без да изменя общия размер на разходите. /Приложение 5 - Бюджет на НАСО РБ за 2022 г./.

Румяна Дъчева предостави на Божидар Кънчев думата и ръководството на заседанието по останалите точки от дневния ред на Общото събрание.

Пристъпи се към разглеждане на **т. 6 от дневния ред: Избор на председател на УС на НАСО РБ и членове на органите на НАСО РБ /УС и КС/ за мандат 2022-2026 г.**

По т. 6 - Избор на председател на УС на НАСО РБ и членове на органите на НАСО РБ /УС и КС/ за мандат 2022-2026 г.

В съответствие с Устава и Правилника на НАСО РБ, за провеждане на избор на председател и членове на УС следва да се предложи и избере Комисия в състав от 5 членове. Членовете на комисията не могат да бъдат кандидати за членове на УС и КС.

Божидар Кънчев даде думата за предложения за поименен състав на комисията.

Румяна Дъчева докладва предложението на УС на НАСО РБ за състав на Комисията по избора /КИ/, както следва:

Елка Станчева, секретар на Община Девин – председател

1. Риза Местан, секретар на Община Кирково – член;
2. Христо Христозов, секретар на Община Любимец – член;
3. Цветелина Калчева, секретар на Община Троян – член;
4. Даниела Дакова, секретар на Община Своге - член

Не се направиха други предложения, поради което се пристъпи към гласуване.

Резултат от гласуването
За: 86 Против: 0 Въздържали се: 0

XXXI ОС прие единодушно следното

РЕШЕНИЕ 6:
Избира Комисия по избора /КИ/, със следния поименен състав:

Елка Станчева, секретар на Община Девин – председател

1. Риза Местан, секретар на Община Кирково – член;
2. Христо Христозов, секретар на Община Любимец – член;
3. Цветелина Калчева, секретар на Община Троян – член;

ВЯРНО С ОРИГИНАЛА

4. Даниела Дакова, секретар на Община Своге - член

Водещият предостави думата на Елка Станчева, председател на Комисията по избора /КИ/ за представяне на процедурата за избор на членове на УС и КС, избор на председател на УС на НАСО РБ.

Председателят на КИ представи процедурата, регламентирана в Устава и Правилника на НАСО РБ.

- Кандидатурите за председател, членове на УС и КС се издигат от членовете на ОС;

- Право да прави предложения за кандидати за председател, членове на УС и КС има всеки делегат, член на ОС;

- Направените самоотводи не се гласуват;

- Изборът се осъществява с тайно гласуване – за председател на УС, за член на УС и за член на КС.

- В интегралната бюлетина кандидатите се подреждат по азбучен ред на първите имена.

- Всеки делегат отбелязва имената на предпочитаните от него кандидати. Отбелязването се извършва в квадратчето пред името на съответния кандидат със знак „+", „х" или друг ясен за отчитане на вота знак. Броят на отбелязванията в интегралната бюлетина за председател на УС, членове на УС и членове на КС не трябва да надвишава определения в устава брой членове на съответния орган.

- Всеки делегат поставя интегралната бюлетина в избирателна урна и се подписва в списъка на гласувалите.

- След приключване на гласуването, бюлетините за гласуване се преброяват от членовете на Комисията за провеждане на избора.

- <u>Бюлетината за гласуване е невалидна в следните случаи:</u>

1. различава се по вид от раздадената на делегатите бюлетина;

2. отбелязания брой кандидати е по-голям от определения в чл. 16 от Устава на Сдружението и чл. 17 от настоящия Правилник, съответно броя на Членовете от състава на съответния орган.

За избран за председател, член на УС и член на КС се смята кандидатът, получил повече от половината от гласовете на присъстващите делегати и след прилагане на принципа на вишегласие.

В случай, че нито един от кандидатите за председател на УС не е получил повече от половината от гласовете на присъстващите делегати или получилите повече от

ВЯРНО С ОРИГИНАЛА

половината от гласовете на присъстващите делегати са по-малко от определения в устава брой членове на съответния орган за тях се извършва ново гласуване.

В случай, че двама или повече кандидати са получили равен брой гласове и с това се надвишава броя, съгласно чл. 16 от Устава, се провежда ново гласуване само за тях.

За резултатите от проведения избор за председател на УС, член на УС и член на КС се съставя протокол, който се подписва от членовете на Комисията за провеждане на избора.

Резултатите от проведения избор се обявяват от Председателя на Комисията за провеждане на избора.

Водещият предложи първо да се извърши номинация и избор на председател, след което номинация и избор членове на УС и провеждане на процедура по номинация и избор на членове КС.

Водещият даде думата за въпроси или предложения по процедурата.

Даниела Цанова, секретар на Община Ловеч направи предложение първо да се направят номинациите и избор на председател на УС и членове на УС и след това да се пристъпи към номинация и избор на членове на КС.

Божидар Кънчев подложи на гласуване процедурното предложение.

Резултат от гласуването
За: 57 Против: 6 Въздържали се: 7
Приема се.

Поради липса на други изказвания се премина към гласуването на цялата процедура, ведно с приетото по-горе предложение.

Резултат от гласуването
За: 86 Против: 0 Въздържали се: 0

Божидар Кънчев предостави думата за номинации за председател на УС. Прие се делегатът, който прави номинация да изложи своите мотиви. При отвод номинираните следва да го заявят непосредствено след номинацията, а кандидатите да се представят пред участниците в ОС.

Постъпи едно предложение от Ростислав Павлов, секретар на Община Силистра, който номинира досегашния председател на УС – Валя Радева, секретар на Община Сливен.

Водещият даде думата на присъстващите за номинации за членове на УС на НАСО РБ. Предстоящият избор е за 10 **членове на УС**, съобразно местата в органа на управление за мандат 2022-2026 г., поради което може да се гласува за не повече от 10 от номинираните.

Направени и мотивирани бяха следните номинации:

1. Иванка Ганчева Иванова, секретар на Община Казанлък - предложена от Анелия Василева, секретар на Община Мъглиж;
2. Делян Нейков Иванов, секретар на Община Стара Загора – предложен от Кремена Събева, секретар на Община Карнобат;
3. Кремена Красимирова Събева, секретар на Община Карнобат - предложена от Снежана Панайотова, секретар на Община Руен;
4. Гюлтен Исмаилова Еминова, секретар на Община Лозница - предложена от Халиме Добруджан, секретар на Община Завет;

ВЯРНО С ОРИГИНАЛА

5. Божидар Константинов Кънчев, секретар на Община Бургас – предложен от Венета Колева, секретар на Община Димитровград;
6. Румяна Ненова Дъчева, секретар на Община Севлиево – предложена от Венета Колева, секретар на Община Димитровград;
7. Димитър Михайлов Димитров, секретар на Община Угърчин – предложен от Антоанета Костадинова, секретар на Община Червен Бряг;
8. Иван Атанасов Динчев, секретар на Район „Оборище", Столична община – предложен от Божидар Кънчев, секретар на Община Бургас;
9. Ангелина Топчиева, секретар на Община Пловдив – предложена от Румяна Дъчева, секретар на Община Севлиево;
10. Зихни Гюнгьор Дурмуш, секретар на Община Момчилград – предложен от Фахри Юсеин, секратар на Община Крумовград;
11. Мария Иванова Найденова, секретар на Община Ценово – предложена от Магдалена Панева, секретар на Община Гурково.

Веднага след обявяване на номинацията на Божидар Константинов Кънчев, секретар на Община Бургас, той си направи отвод.

След представяне на номинираните, КИ се оттегли и започна своята работа. След кратко прекъсване и при заявена готовност от КИ се пристъпи към гласуване с изготвената интегрална бюлетина, съдържаща имената на кандидатите за председател и членове на УС по азбучен ред на първите им имена.

Участниците в ОС се призоваха да пристъпят към тайно гласуване с подготвените от Комисията интегрални бюлетина, поотделно за председател и членове на УС, и в съответствие с приетата процедура.

След прекратяване на гласуването се извърши преброяване и установяване на резултатите.

Водещият предостави думата на Елка Станчева, секретар на Община Девин, председател на Комисията по избора, за представяне на данните за кворума и резултата от гласуването по азбучен ред на първите имена на номинираните:

Вот за председател на УС на НАСО РБ:

Брой гласували членове на НАСО РБ, според подписите в избирателния списък – **86.**

Брой гласували, според намерените бюлетини в избирателната кутия – **86.**

Брой недействителни бюлетини – **0.**

Брой действителни бюлетини – **86 бр.**

Резултати от вота за председател на УС на НАСО РБ:

1. Валя Радева Радева, секретар на Община Сливен – 82.

Вот за членове на УС на НАСО РБ:

Брой гласували членове на НАСО РБ, според подписите в избирателния списък – **86.**

Брой гласували, според намерените бюлетини в избирателната кутия – **86.**

Брой недействителни бюлетини – **0.**

Брой действителни бюлетини – **86 бр.**

Резултати от вота за членове на УС на НАСО РБ - брой на действителните гласове – поименно по азбучен ред на първите имена:

1. Ангелина Атанасова Топчиева, секретар на Община Пловдив, с 83 гласа;

ВЯРНО С ОРИГИНАЛА

2. Гюлтен Исмаилова Еминова, секретар на Община Лозница, със 79 гласа;
3. Делян Нейков Иванов, секретар на Община Стара Загора, с 82 гласа;
4. Димитър Михайлов Димитров, секретар на Община Угърчин, с 82 гласа;
5. Зихни Гюньор Дурмуш, секретар на Община Момчилград, със 74 гласа;
6. Иван Атанасов Динчев, секретар на район „Оборище", Столична община, 80 гласа;
7. Иванка Ганчева Иванова, секретар на Община Казанлък, със 79 гласа;
8. Кремена Красимирова Събева, секретар на Община Карнобат, със 75 гласа;
9. Мария Иванова Найденова, секретар на Община Ценово, със 76 гласа;
10. Румяна Ненова Дъчева, секретар на Община Севлиево, със 75 гласа.

Въз основа на резултатите и на основание чл.12, ал.1, т.2 от Устава на НАСО РБ, Комисията обяви следните решения:

РЕШЕНИЕ 7:
XXXI ОС избира с 82 гласа за **председател на УС на НАСО РБ – Валя Радева, секретар на Община Сливен.**

РЕШЕНИЕ 8:
XXXI ОС избира **за членове на УС на НАСО РБ:**
1. **Ангелина Атанасова Топчиева, секретар на Община Пловдив, с 83 гласа;**
2. **Гюлтен Исмаилова Еминова, секретар на Община Лозница, със 79 гласа;**
3. **Делян Нейков Иванов, секретар на Община Стара Загора, с 82 гласа;**
4. **Димитър Михайлов Димитров, секретар на Община Угърчин, с 82 гласа;**
5. **Зихни Гюньор Дурмуш, секретар на Община Момчилград, със 74 гласа;**
6. **Иван Атанасов Динчев, секретар на район „Оборище", Столична община, 80 гласа;**
7. **Иванка Ганчева Иванова, секретар на Община Казанлък, със 79 гласа;**
8. **Кремена Красимирова Събева, секретар на Община Карнобат, със 75 гласа;**
9. **Мария Иванова Найденова, секретар на Община Ценово, със 76 гласа;**
10. **Румяна Ненова Дъчева, секретар на Община Севлиево, със 75 гласа.**

След поздрав към новоизбрания председател и членове на УС на НАСО РБ, водещият даде думата на присъстващите за номинации за членове на КС на НАСО РБ. Предстоящият избор е за 5 **членове на КС**, съобразно местата в органа за мандат 2022-2026 г., поради което може да се гласува за не повече от 5 от номинираните.

Направени и мотивирани бяха следните номинации:
1. Хайрие Мехмед Мехмед, секретар на Община Джебел – предложена от Зихни Дурмуш, секретар на Община Момчилград;
2. Стефка Георгиева Граматикова, секретар на Община Ботевтрад - предложена от Красимир Терзийски, секретар на Община Долна Баня;
3. Мартин Мариов Жлябинков, секретар на Община Перник – предложен от Делян Иванов, секретар на Община Стара Загора;
4. Велко Огнянов Велков, секретар на Община Петрич– предложен от Христо Карабекиров, секретар на Община Котел;
5. Антоанета Миткова Костадинова, секретар на Община Червен бряг – предложена от Кремена Събева, секретар на Община Карнобат;
6. Галина Владиславова Арсенова, секретар на Община Лом – предложена от Камелия Савова, секретар на Община Вълчедръм.

ВЯРНО С ОРИГИНАЛА

Веднага след обявяване на номинацията на Галина Владиславова Арсенова, секретар на Лом, тя си направи отвод.

След представяне на номинираните, КИ се оттегли и започна своята работа. След кратко прекъсване и при заявена готовност от КИ се пристъпи към гласуване с изготвената интегрална бюлетина, съдържаща имената на кандидатите за членове на КС по азбучен ред на първите им имена.

Участниците в ОС се призоваха да пристъпят към тайно гласуване с подготвената от Комисията интегрална бюлетина и в съответствие с приетата процедура.

След прекратяване на гласуването се извърши преброяване и установяване на резултатите.

Водещият предостави думата на Елка Станчева, секретар на Община Девин, председател на Комисията по избора, за представяне на данните за кворума и резултата от гласуването по азбучен ред на първите имена на номинираните:

Вот за членове на КС на НАСО РБ:

Брой гласували членове на НАСО РБ, според подписите в избирателния списък – **75.**

Брой гласували, според намерените бюлетини в избирателната кутия – **75.**

Брой недействителни бюлетини – **0.**

Брой действителни бюлетини – **75 бр.**

Резултати от вота за членове на Контролния съвет - брой на действителните гласове – поименно по азбучен ред на първите имена:

1. Антоанета Миткова Костадинова, секретар на Община Червен бряг – 70;
2. Велко Огнянов Велков, секретар на Община Петрич – 73;
3. Мартин Мариов Жлябинков, секретар на Община Перник – 72;
4. Стефка Георгиева Граматикова, секретар на Община Ботевград – 72;
5. Хайрие Мехмед Мехмед, секретар на Община Джебел – 70.

Въз основа на резултатите, на основание чл.12, ал.1, т.2 от Устава на НАСО РБ и след прилагане на принципа на вишегласие, Комисията обяви следното

РЕШЕНИЕ 9:

XXXI ОС избира **за членове на КС на НАСО РБ:**

1. **Антоанета Миткова Костадинова, секретар на Община Червен бряг, със 70 гласа;**
2. **Велко Огнянов Велков, секретар на Община Петрич, със 73 гласа;**
3. **Мартин Мариов Жлябинков, секретар на Община Перник, със 72 гласа;**
4. **Стефка Георгиева Граматикова, секретар на Община Ботевград, със 72 гласа;**
5. **Хайрие Мехмед Мехмед, секретар на Община Джебел, със 70 гласа.**

Бюлетините от всеки вид бяха опаковани поотделно и предадени за архив заедно с протоколите за избор **/Приложение 6 - Протоколи от работата на Комисията по избора – 3 броя/.**

След отправен поздрав към новоизбраните членове на КС се пристъпи към разглеждане на т. 7 от Дневния ред - Разни.

По тази точка изпълнителният директор информира присъстващите за планираните през м. юни и м. септември 2022 г. събития на НАСО РБ - XVI

ВЯРНО С ОРИГИНАЛА

Практическа конференция на НАСО РБ на тема "Актуални въпроси в работата на секретарите на общини" и Национална информационна среща-семинар на НАСО РБ и Министерство на електронното управление.

Поради изчерпване на дневния ред XXXI ОС на НАСО РБ бе закрито.

Приложения:

1. Протокол на Мандатната комисия и списък за регистрация.
2. Доклад за дейността на НАСО РБ и отчет на УС за 2021 г.
3. Отчет за работата на КС за 2021 г.
4. Финансов отчет на НАСО РБ за 2021 г., съставен съгласно изискванията на Закона за счетоводството.
5. Бюджет на НАСО РБ за 2022 г.
6. Протоколи от работата на Комисията по избора – 3 броя.

Председател на УС на НАСО РБ:
Валя Радева

Протоколирал:
Изпълнителен директор:
Силвия Даскалова

12.05.2022 г.
гр. Стара Загора

ВЯРНО С ОРИГИНАЛА